青島時報

中華郵政特准掛號立券特別優金寄遞之報紙

社址關山路[illegible] 電話三三五五號 郵政信箱一四三號

第三千八百八十四號

今日出三大張半

登記證 中宣會字壹肆貳號 內政部警字陸貳捌號

電報掛號二五一四號

中華民國十三年九月一日發行

印刷所觀山路醒民印刷局

本報價目	
本埠	零售每份大洋四分 每月大洋一元 半年五元四角 全年十元
外埠	每月大洋一元二角 半年六元六角 全年十二元四角

廣告價目	
普通	每英寸每日五角 每月三元 △全面每月二百元 每日五十元 △半面每月一百元 每日三十元 △長期廣告面議
特別	△每英寸每日一元 每月五元 △全面每月四百元 每日七十元 △半面二百元 每日四十元

青島交通銀行改訂儲蓄存款利率通告

本行儲蓄存戶諸君公鑒查自政府明令改革幣制以還各界人士羣以減低存放款利率爲救濟工商業之唯一要圖敝行本服務社會發展實業之主旨已斟酌市面情形將放款利率逐漸減低以副社會之期望茲爲適應環境起見用將儲蓄存款利率酌爲改訂除定期儲蓄存款在未到期以前自當仍照原約辦理並俟規則陳奉敝總行改訂後再行開收新戶外其活期儲蓄存款無論新舊各戶均一律自二十五年四月一日起改按年息四厘計息如在敝行每屆決算期內祇存不取者應加息一厘按年息五厘計算以示優待除在敝行留有通信地址各存戶業經分函通知外特此通告

青島交通銀行啓 二十五年三月三十一日

金城銀行

◎資本七百萬元

◎公積金三百廿萬元

商業部 辦理存款放款匯兌代客買賣公債庫券及一切商業銀行業務

儲蓄部 專營各種存款如活期存款存洋一元即可開戶備有禮券滿期六月即可生利會計獨立責任無限

倉庫部 代客堆存貨物棧租低廉押款便利

總行 天津英租界中街

分行 南京 北平 哈爾濱 石家莊 南通州 上海 鄭州 開封 長沙 漢口 蘇州 定縣 常熟 大連 武昌 灌雲 新浦

青島分行 河南路

電話 經理室五一八〇號 營業室三七三八

儲蓄章程函索即寄

青島鹽業銀行廣告

本行創立於民國四年信用久著總行設在上海並於北平天津漢口南京香港廣州杭州等處設有分行各省會均有通匯機關

股本總額 壹仟萬元

已收股本 柒百五十萬元

公積金 五百六十四萬元

業務科目

營業部 存款 匯兌 押匯 貼現 放款 買賣有價證券

儲蓄部 定期儲蓄 整存零取儲蓄 定有詳章函索時送 本息合計定期整數儲蓄 零存整取儲蓄 存本取息儲蓄 活期儲蓄

電話 經理室四八二六 營業室二七九三

行址：河南路六十八號

電報掛號七七七五號

正誼會計事務所代表德聚隆元記召盤舖墊公告

案查本所受任德聚隆元記委託清理一案，當經代表公告，分別進行在案。茲又據當事人委託召盤該號舖墊（中山路一三二號）等情，合再代表登報公告，該號地點適中，設備完善，極合開設商店及寫字間之用，如有願意承盤者，請來本所接洽可也，特此公告。

所址：中山路一〇一號二樓

電話：六三四四號

中華民國二十五年四月 日

王常翰律師事務所遷移啓事

本律師事務所自貯水山路二十五號移於江蘇路四十三號樓上如有委託案件請向本事務所接洽可也 電話四三三二號

註冊商標

購買永保晒霖色布，務須認明商標名稱

布上顏色，是否堅牢不退，即專家亦不能以目力鑑別，任意採辦，難免受欺，誤購次貨，因普通色布，顏色不久即退，略經洗晒，即失雅觀。欲免此誤，毋庸經化學專家用科學試驗之煩勞，祇須認明布邊上，每碼印有永保晒霖金色商標，其色必久不退，永保晒霖色布，有『布雖穿破顏色不變』之妙。

濟南利民機器染廠 獨家經染

美商濟南恆信洋行謹啓 兼總批發

上海 中國工業煉氣公司廣告

宜採用純淨養氣

本公司精煉氧氣其純粹成分爲九十九成又八市間經售之次淨養氣約爲九十四成用本公司氧氣切割一英吋厚六十英吋長之西門子馬丁鋼板僅耗用二百二十六公升倘用市間經售之次淨氧氣須耗用四百四十二公升之多較本公司之氧氣消耗量多百分之九十五是以採用純淨之氧氣最爲經濟也現款售價每一千公升一元四角五分外埠另訂

山東總經理 大昌實業公司

廣西路三十九號

電話：四二零二

財部召全國財務官員 舉行第二次財政會議
整理財政稅收確定地方預算
中美經濟談話將再展期二週

南京二十二日電 財部發言人談稱，李滋羅斯在滬談話，謂中國應避免通貨膨脹，建設農村，係根據非常時期財政政策意見而發，實則該項主張，係學者理論，財部根本未採膨脹通貨，所發鈔票，均按額準備，不過管理兌現而已，至建設農村財部已令農民銀行撥款五千萬，辦貸放救濟，實部籌設農本局，資本三千萬，亦由部撥，足證均以最大努力邁進 財部定月底召開第二次全國財政會議，通知電今日均發出，各省財廳長暨關稅高級人員，均將出席，對全國財政稅務整理，地方預算確立，作一整個討論，並以作到各省自給爲原則，會期五日至七日，各方已紛送提案，陳歸譚奉派視察華北財政，在津調米若元，蕭振瀛事畢，今返京，調孔祥熙覆命，財部撥冀省一次協款百萬元首批五十萬即發，次批稍緩發，外傳按月在華北關稅項下劃撥一百萬元非事實。

南京二十二日電 財部發言人，二十一日答中央社記者所詢對李滋羅斯談話之感想，據稱，爵士此次來華，爲調查我國經濟，奔波南北，倍極辛勞，吾人不勝欽佩惟所稱中國政府，對促成中央銀行制度獨立之諾言，應從速促其實現，並應速即平衡國庫收支，以避免形成通貨膨脹，及注意農村經濟云云，吾人現在之設施，正與其期望符合，中行改爲中央準備銀行事早經孔財長擬具修正案，送政院轉中政會核示，惟茲事體大，中政會研究需時，俟審竣核定完成立法程序，中央準備行，即可實現，關於平衡國庫收支，政府已有整個計劃，並已按步實行，惟須有相當時間，始易見效，所謂避免形成通貨膨脹政策，以充平衡國庫收支之手段，乃政府一貫之主張自新貨幣政策施行迄今政府始終未濫發一元法幣，至注意農村經濟，政府正努力邁進，除已責成中農行先撥五千萬元救濟農村外，並由實部籌設農本局，以謀大規模救濟。

南京二十二日電 冀察軍政各費，中央原定月撥二百五十四萬元，現冀察政委會因收支不符，呈請中央補助，業經中央允准，臨時補助一百萬元，以一次爲限，分兩批撥付，中央已交財部核辦云。

南京二十二日電 昨傳中央以冀察軍政費不敷，已允撥發臨時補助費一百萬元一層，頃經探悉，中央除每月撥發冀察軍政各費二百五十四萬元以外，並無另撥臨時補助費之事。

南京二十二日電 可靠方面消息，陳光甫等赴美，係專門研究白銀問題，談話結果，美國或以較高價值購我白銀，則屬可能，外傳成立某種協定說，政府並未授陳等以此項特權，英國參與尤屬不確，蓋李滋羅斯尚未離滬，中英經濟上如有問題，儘可在華接洽也，巴黎所傳殆僅試探性質而已。

南京二十二日電 海外銀價趨漲，據記者往訪某財政專家，叩詢意見，據稱自新貨幣政策施行以來，我國存銀多已集中於國家銀行及發行準備管委會，以及各地分會，此種辦法已足控制白銀之偷運出口同時對白銀平衡稅稅率，亦已升高，又可使購買外匯者無利可圖，而防止白銀公開外流。

上海二十一日電 華盛頓電財長莫根索二十日宣布，與中國銀行考察團陳光甫等談話，或將再有二星期之久，聞中美談話結束後，陳光甫將赴紐約，襄助設立中國銀行紐約分行事宜云。

日軍部檢討對華政策 將在青舉行重大會議
新任日使館武官喜多誠一到滬
取消冀東僞組織東京意見一致

天津二十二日電 關於冀察外交事件，津市長蕭振瀛，昨晨九時半與華北日駐軍參謀長永見俊德作首次之會談，據聞永見表示，東京方面對冀東僞組織，意見已趨一致，惟仍盼我方再辦一二件事，我方則以爲凡能辦者已盡辦到，冀東僞組織不取消，他事當難再辦，至於防共問題，仍待繼續談商，冀察政委會外交委員會主席委員陳中孚，昨晚七時十八分，由平來津云。

上海二十一日電 新任日使館陸軍武官喜多誠一，二十一日午後三時半乘淺間丸抵滬，據談外傳將召開各地武官會議說不確，華北日兵現未增加，本人華南之行亦係誤傳，何日晉京訪謁中國當局，尚未決定云。

東京二十一日電通社電 日軍事當局以國民政府態度與華北情勢仍難樂觀，故擬俟刻下赴任途中之駐華武官喜多抵任並就現地觀察後，即於六月左右在青島召集中國各地駐在武官，而與中央方面所派有力關係人員參加之下，開重大會議，以喜多觀察所獲結果與現地武官所報告爲中心行全面的對華政策之再檢討，其中將特就與蘇俄間之關係分析中國對日俄政策，而施以綜合的檢討，以實樹立關於遂行大陸政策之具體的方策。

南京二十二日電 須磨二十一日下午五時至外交部訪外次陳介，談至六時許始辭出。

日軍部力圖 遂行大陸策

東京二十一日電通社電 日本大陸政策之遂行與屬於陸軍重大使命之國防充實互相關聯，故軍中央部方面，爲圖與現閣之自主積極策相併進，而傾注其全力於遂行上項政策計，對最近開展之日本與蘇俄外蒙及中國間之新事態，特別注目，惟綜合刻下情勢，以觀測今後中日關係，殊難期望其能以日本對華三原則爲基準而從速使對華關係完全好轉，故軍當局頗爲重視遠東之現狀性，而認爲在大陸政策遂行上，必須先謀充實國防，因擬促全國民特別關切於此事，陸相寺內爲在議會演說中反映軍方總意計，將與各閣僚開誠交換意見，而關於議會閉幕後即使軍方國防充實案逐漸具體化，因是刻正命關係官吏就預算關係等，作具體的研究中，

三省會議討 論國防外交

東京二十一日同盟電 日政府鑒於現下國際情勢，今後每週一次在星期五定例閣議後，召開陸海軍及外務之非正式三省會議，有必要時首相亦參加，二十四日將開第一次會議，該會議並非如齋藤內閣當時之五省會議 決定一切國策，僅對國防外交一般作自由懇談，由大局的見地，討論日本應行之根本方針並交換關於國際情勢之意見，在圓滿調協之下，決定以自主積極的調整對外關係之具體對策大綱，三省會議當前之議題如左，一，外交國防協調一元化之確立，二，準據外交之自主積極國策採取如何之實際方法，三，東亞赤化運動之排擊芟除方法，四，日「滿」對俄對華國交之調整，五，對英美關係之根本處理，

東京二十一日電 頃宣稱外相有田定二十五日下午接見外報記者此爲有田就任後第一次發表關於外交政府之聲明，

日人忽倡組 亞洲聯合會

東京二十一日電 外交觀察家相信，一種區域的和平協定將代今日包含於全國之普遍的和平協定而興，又稱，法國所提新的歐洲和平組織之計劃以歐洲國家之集體安全爲目的，美總統所倡導之汎美洲大會，則閉將組織美洲國聯，自國聯不能援救亞比西尼亞一事觀之，區域的安全制度勢將繼國聯之原則而興，而最後亞洲國聯之組織且將實現，以保障東亞之和平云，

東京二十一日路透電 南美危地瑪拉與聖多敏哥近會建議組織美洲共和國聯合會，法國近會建議根據集體安全制，重建歐洲之和平，故日本某某界現復倡組織亞洲各國聯合會而由日本執牛耳之議，一般人士對於國聯不能救護亞比西尼亞，漸覺以全世界之規模，保衛和平，實難收效，不如由各大陸自組團體，擔保當地之安全。

胡漢民溝通 中央與西南意見
彼此已趨一致胡仍入京無期 魏道明俟王蔣再會晤後返粵

廣州二十一日電 西南政務會發言人稱，胡漢民精神，近已復常，在羅浮山遊興甚濃，王寵惠前曾將在京晤蔣經過向胡報告，對胡貢獻救亡條陳，原則上中央已酌予採納，陳濟棠，李宗仁，鄒魯等，均赴山晤胡，對政局問題有所商討，並各方促胡入京，主持大計，西南諸領袖及胡本人意旨，假以入京與否，與中央政局無若何關係，現胡正溝通中央與西南意見，彼此已漸趨一致，外傳胡即將入京，恐時間尚早，預料胡之入京期，須俟王寵惠南返後，始可定奪行止，

上海二十一日電 魏道明須俟王寵惠再度入京晤蔣後，始返粵向胡漢民覆命，

李石曾返滬 談歐局前途

上海二十二日電 李石曾昨午乘日后輪，由歐返國，魏道明等至碼頭歡迎，據談，世界大勢，瞬息萬變，今日竟難知明日事，嚮之當德軍未開入萊茵區前一二日，本人正在該處斯特拉斯布爾，參觀法國最大之印字局，該局專印行大辭典及百科全書，於世界上頗負盛名，不圖余離開該地，僅數小時後，即驟然發生此事，將來如何，是否因此爆發大戰，殊難斷言，至圖結問題，說來話長，大有一部二十四史，不知從何談起之慨，本人將訪王寵惠，及入京謁蔣，藉敘契闊，

上海二十二日電 中委李石曾二十一日午由美乘日皇后輪返國抵滬，據談本人因國際文化事業每年必出國一次，此次係去年十二月間啓程，先至美國，進行在紐約設立中國國際圖書館事，旋赴歐洲視察日內瓦及巴黎之中國國際圖書館，復再渡美，經加拿大乘輪返國云。

中央研究院 將設置獎學金
紀念楊杏佛丁文江二氏 下年度起可望見諸實行

南京二十二日電 中央研究院爲紀念已故總幹事楊杏佛，丁文江二氏，由蔡元培發起設置獎學金，經訂定辦法，提十六日該院評議會討論，結果原則變更，據悉原辦法，(一)定爲社會科學獎金，(二)爲地質學獎金，各評議員認爲範圍太小，應予擴充，當交翁文灝等重行研究，現擬將(一)擴充爲人文學，包括歷史語言諸項，(二)擴充爲自然科學，包括物理化學諸項，獎金每種二千元，由中央研究院撥發，隔年一種，即第一年爲自然科學，第二年爲人文學，第三年又爲自然科學，如此輪流，永久舉辦，獎額每次一名，應選者獨得二千元，其選擇辦法正擬議中，下年度起可望實行。

滇緬勘界停頓
因邊境發生瘴氣 秋後再繼續進行

南京二十二日電 滇緬勘界因滇邊瘴氣發生，工作暫告停頓，中英委員及國聯中立員已分別啓程返國報告，聞此項工作，將於秋後賡續進行。

僞吏通俄案宣判
凌陞等四人被處死刑

長春二十一日大東電 自「滿洲國」興安省省長凌陞等五名通俄事件發生被逮後，即由軍政部高等軍法會議繼續審理，至二十一日，遂予判決，據該部所發表如左，對下列罪犯，茲按暫行懲治叛徒法，經「滿洲國」高等軍法會審，對各被告判決如左，前興安北省省長凌陞，五十一歲，處死刑，前興安北省省長祕書官葉霖太，二十九歲，死刑，前海拉爾警察官倭興泰，二十九歲，有期徒刑十五年，褫奪公權十五年，前興安北省警務廳長春德，四十二歲，死刑，前興安第一警備軍參謀長陸軍騎兵上校福齡，四十七歲，死刑，無職業沙德爾圖，二十六歲，有期徒刑十二年，褫奪公權十五年，

日本在朝鮮 將建新鐵路
由釜山繞慶州達京城 名爲朝鮮中央線

東京二十一日電 聞朝鮮總督宇垣將於日議會特別會議中提議建築鐵路，該路將與自漢城至釜山之鐵路平行，預計經費需日金一億圓，五年可完工。

東京二十一日同盟電 朝鮮總督宇垣到東京以來，關於朝鮮中央綫之建設，已與大藏，陸軍，拓務等省折衝中，大藏省方面亦以初年度預算一千萬元爲追加預算，提出此次特別議會，中央綫計劃之內容，起點由釜山經蔚山，長鬐，慶州，永川，義興，丹陽，原州，陽平，與在京城郊外之清涼里與京釜綫銜接，延長二百七十六英里，總經費一萬萬元，爲五年繼續事業，財源爲發行公債，目的在開發朝鮮中央部之產業，便利中日滿聯運。

魯黃河上游 工情吃緊

濟南二十二日午後十二時電話 魯黃河上游范縣仲，惟董莊西頭大溜頂衝，距離民埝不過五丈，均塌不已，危急萬分，當呈主席韓復渠請電令第二區行政督察專員孫則讓，轉飭所屬搶護，並電鄆城范縣兩縣長協同搶護。

魯禁烟拒毒 宣傳大會
昨晨在黃亭舉行

濟南二十二日午後十二時電話 魯各界禁煙拒毒宣傳大會，今晨八時在黃亭舉行，到千餘人，由張紹堂主席，報告，李漢章等演說。

劉建緒
飛川謁蔣 轉滇剿匪

長沙二十一日電 劉建緒接龍雲電促入滇，協剿賀蕭匪，二十一乘湘鄂快車赴漢，定二十二日飛川謁蔣委員長，轉滇督剿。

潘王赴井謁閻
商晉綏聯合防共問題

北平二十二日電 潘王等一行，二十二日晨七時乘平漢車赴石家莊，轉井訪閻錫山氏，商晉綏聯合防共問題，潘王在井留二三日即返綏，又石敬亭應宋哲元電召，二十二晨九時半赴津商要公。

滬日當局 拘捕一舞女
甫由青抵滬 即身入囹圄

上海二十二日電 二十一日午有甫自青島來滬之舞女及其寄母被捕，聞因日方認爲與去年虹口某晉殺案有關，報警請拘，己送法院，連日法院收押出案之嫌疑人已有數人，經分別偵查，均證據不足，官方對此頗注意

總統總攬 政權問題
蔣等均不主有此規定 憲草審委會業已刪去

南京二十二日電 立法院長孫科，今日晨自滬抵京，據謂，總統總攬行政權問題草案，原有條文規定，惟有主張政府治權，雖可分列五種，究應綜爲一體，擬改爲「總統攬治權」者，亦有主張依據總理在民權主義演講中遺教，改爲「總統總攬政務」者，予以爲避免五權變爲一權，最好不在憲法內有此項規定，即蔣副主席此次託陳布雷先生代致王寵惠，戴季陶，葉楚傖諸先生及予之親筆函中，亦不主張在憲法內明文規定，聞中央憲草審議委員會所擬定之修正案，亦已將該項條文刪去，究竟如何解決，明日舉行之中常會，當可作具體決定，

刺汪案昨日開庭
僅略訊各被告姓名籍貫 庭諭改期再審

南京二十二日電 前行政院長汪兆銘氏被刺案，被捕之同謀犯張玉華，賀坡光等六人，業經江蘇高等法院第五分院，於上月底在京審訊，於今日下午一時，仍假首都地方法院繼審，只略詢各被告姓名籍貫，以本案有關之憲兵司令部，及首都警察所案卷尚未調閱，庭諭改期再詢。

社論
弱小民族之自覺奮鬥與世界前途

我們常這樣想：在全世界二十萬萬人口中，被壓迫的弱小民族幾佔四分之三。這十五萬萬的弱小民族，如果一致覺悟起來，團結起來，抵抗霸道的侵略國家，總會制侵略者的死命。這種說法，容或被認爲空洞的理想；但我們堅決的相信，祇要被壓迫的民族能夠自決奮鬥，不會沒有光明的出路；更相信：在帝國主義壓迫之下的弱小民族，決不會永久的馴服下去！物理學中告訴我們：壓迫力愈大，反抗力愈强。一旦時機到來、被壓迫的民族一定要反起身來與霸道者作最後的周旋的！

帝國主義國家向外擴張的目的不外三端：第一是土地的奪取：把別人土地侵略奪過來，移殖他們的過剩人口；第二是市場的奪取：把工業未發達的地域侵佔到手，做他們的工業出品的消費場所；第三是原料的奪取：把別國的生產富源奪過來，做他們工業的生命線。近百年來，各資本帝國主義國家向外擴張的動向，總不外乎此。現在的世界，有所謂强國，有所謂强國與弱國之分；但實際說起來，所謂强國的生命是無時無地不寄存在弱國的身上的。肥胖的帝國主義者，都是吮吸着弱國的血；弱國天天在掙扎呻吟，而强國却在興高采烈的獰笑。誰能說這不是一個最慘酷最可怕最無人道最不公平的世界？

單舉英國來說，她是現在世界中的資本主義王國，又是一個號稱「英國無落日」的大國。可是在實際上，英國本國的領土人口以及物產，並沒有值得誇耀的地方。英國現在總面積，爲一三•二七二•〇六〇方哩，而其本部所佔的面積亦不過九四，二八四方哩；總人口爲四八五•二一〇•四二二，而其本部的人口亦僅爲四六•〇四六•八〇七。所謂大英帝國，除了以大不列顛及北愛爾蘭所組成之聯合王國爲本位外，更包括澳大利亞，加拿大，紐絲蘭，南非，紐芬蘭，愛爾蘭自由邦，印度以及其他屬地，保護國，國聯委任統治地多處。以武力奪取的土地，人口較其本部多至十倍以上，面積更較其本部多至百倍以上。我們可以知道，英國之所以爲大國，乃是由霸道造成的。換言之弱小民族做了英國的附庸，才造成一個「無落日」的大不列顛帝國。復次，英國的工業原料，無不來自殖民地與自治領，像印度，埃及，蘇丹都是供給原料的最好場所。英國以殖民地和自治領的原料造成了各種商品，復以殖民地和自治領爲銷售商品的目的地。據最近的統計，英國對外貿易輸出品的購主，第一是印度，第二是愛爾蘭自由邦。可見英國之所以爲强國，是弱小民族爲其做牛馬奴隸的結果。英國與弱小民族的關係如此，其他各資本帝國主義國家亦莫不如此。這是擺在眼前的事實，用不着多事分析。

晉軍沿匪區 建築碉堡
採穩紮穩打包圍迎擊 匪匿山中圖最後掙扎

太原二十二日電 入晉共匪，經我兩月來之尾追猛擊，匪已損失甚重，內部亦甚爲疲困，現擬將各小股分別向晉境西南隰縣，大甯，吉縣等地集中，我已悉其企圖，決採取穩紮穩打，包圍迎擊，以逸待勞政策，使匪再不致有亂竄機會。

太原二十二日電 竄入晉西南各縣殘匪，圖作最後掙扎，因我各路大軍圍剿截擊，匪多散匿山中，頗難得逞，我各路剿匪部隊現正沿匪區依險積極建築碉堡，約旬日內即可完全竣工，匪即陷於絕地，無路可逃，當可易於殲滅，閻二十一日發告人民書，謂共匪騙人，係採先甜後辣的做法，人民須要認識其手段之殘酷，文長數千言，

太原二十一日電 孫楚電稱 我陳團十七日在石樓高家山間，遇僞二十八軍(係劉匪部番號)約五六百人，經該團官兵奮勇攻擊，斃匪甚多，將僞司令部撲滅，匪狼狽潰竄，現該團仍在清勦中，又以擾晉省各地股匪，到處皆受我軍痛勦，損失甚鉅，潰不成軍，而子彈又極感缺乏，已失去戰鬥能力，現各股殘匪，又竄至晉西各縣，企圖集零爲整，作最後之爭扎，唯我各路大軍，追勦截擊，多散匿山中，刻我剿匪部隊，正沿匪區依險，積極修築碉堡，旬日左右即可竣工，包圍聚殲，殘匪不難消滅，

察北重要會議
德王及日僞官員均參加 討論內蒙問題

北平二十二日路透電 據由可靠方面探悉，關於內蒙前途問題，現有一重要會議在察北，烏珠母縣(譯音)舉行，該處位於外蒙及僞滿邊境，會中參加者，有百靈廟蒙古政委會委員長德王，駐察省日軍首領，及僞滿官員等云。

四種新發明 實部正在審核中

南京二十二日電 實業部悉，近有新發明品四種，請求該部專利，計(一)陳興恩發明之電報作息鐘，(二)中國工業鍊汽公司發明電石，(三)何沅記發明士質攔水磚，(四)陸甲豹發明電燈電光燈頭開關制，現正由獎勵工業技術審查委員會審查中。

河北省銀行銅元票 應予限期收回
財部咨請冀省府照辦

南京二十二日電 財部前以河北省銀行發行銅元票，曾咨請市府取締，二十一日又咨冀省政府云，查河北省銀行繼續發行銅元票，並未呈經本部核准，現當新輔幣推行之際，更未便再發銅元票，致涉紛歧，自應限期收回，以肅幣政，相應咨請查照，轉飭遵辦，

冀省黃河猛漲
石車段河槽淤狹過溜頂衝 建廳撥防禦費五萬

保定二十二日電 冀黃河桃汛届，十九日，二十日突猛漲，石車段河槽淤狹，過溜頂衝，大堤尚穩固，現集夫趕築緊急春廂，臨時工程處已成立，建廳二十一日撥防禦費五萬，冷寨莊復堤工程需款十九萬，中央地方各半，經委會可撥一部，省款籌出即動工，河務局長馬庚軍辭職照准，建廳委杜御六接，

江蘇一省烟民 總數達卅一萬
尚有未登記者萬餘 澈底禁毒四年完成

南京二十二日電 禁烟總會祕書主任李基鴻，二十一日晨參加蘇省禁烟聯席會議事畢返京，據談，該省年來對各縣禁政督飭嚴厲而澈底，故在過去十九月中烟民檢舉成績甚爲驚人，總數已達三十一萬人，未登記者僅萬餘，是以在未來預定二年中，全省禁毒可禁盡，而四年禁政完成後，三十餘萬烟民，一變爲三十餘萬壯丁，則民强國富，殊可欣賀，此次該會所議各案，尤爲縝密，該省爲謀推行議案，復定二十三日開省禁會議，本人擬前往參加。

京新都浴室慘案
法院查究肇禍負責人 受傷者連日續有斃命

南京二十二日電 新都浴室慘劇發生後，送往醫院救治者二十日夜二十一日晨先後死去四人，計中央醫院一名，鼓樓醫院一名，年僅六齡，係隨父往沐浴，其父亦死於此刼，惟屍尚未尋獲，浴室二十一日晨繼續掘出二屍，惟浴室中尚未發掘，池水殷紅，僞狀甚慘，同時家屬尋人者甚多，故預料池中尚有遇難者，

南京二十二日電 新都浴室慘案二十一日續掘出死屍六具，鍋爐間內尚有屍身存留，須借巨大吊鈎始能再掘，受傷送醫院者有五人已斃命，[illegible]鍋爐爆炸原因，現悉因牆坍壓倒鍋爐所致，各有關機關二十一日均派員勘查檢驗外，並將查究肇禍負責人，依法辦理，

秦淮河污水 開始宣洩
一週內可竣工

南京二十二日電 秦淮河爲換水工程特裝抽水機三架，二十一日起將江水吸入，一面啓開閘洞實洩污水，一面預計一週內可將五年來積污肅清，

意必佔亞全境後 始能允停止戰事
意代表在國聯行政院會聲述 集團行動問題未獲眞正團結

日內瓦二十日路透電 國聯行政院今日對集體安全問題，作激昂辯論，終未發現眞正團結，後乃通過一議案，一、對義亞爭議和解之失敗，表示遺憾，二、對十三委會對義亞而發之請求，予以同意，並重申請義亞兩國，在國聯機構內，以盟約之精神，從速停戰，恢復和平，三、對義發最懇切之請求，以國聯所屬望於其發起會員國而爲國聯行政院久遠理論之精神，解決此項爭議，四、聲明一九二七年禁用毒瓦斯等物之協定書，有束縛當事者雙方之效力，義國對此議案投反對票，而亞代表瑪里亞姆則責行政院未能嚴譴亞國所提出擴大制裁之要求，今日會議結果，已造成不美滿之印象，因此次辯論未發現會員國中有眞正團結也，英外相艾登與法閣員彭古二人之言論，尤可見其意見之參差，觀察者以爲國聯結構之裂痕，可以一望而見，在此案通過以前，行政院各理事皆發議論，聞有數國，尤其爲南美諸國，反對以破壞和解之罪，加諸任何一方，第一發言者爲英外相艾登，聲述各會員國告以集體安全之責任，其詞坦直，衆聞之深爲注意，義代表阿洛錫聲稱，苟非休戰條約許義國佔領亞國各要點，連京城及可運入軍火的邊界各點在內，則義國決不能依允停戰云，換言之，即義國必俟佔領亞國全境後，始允停戰是已，法代表彭古稱，和解雖暫失敗，但仍將繼續爲之，至戰事結束而後已，俾重伸對國際公法與戰爭法律之重要，且亦因吾人需有亞境內之和平，庶可應付歐洲現有之危機也，渠所欲言者，義國已承認此點，而英國在不列顛天空中，始終忠於集體安全之原則云，行政院主席勃魯斯稱，五十二國已允就其能力所及，施用所可有之壓力，以制止侵略，此種壓力，必須繼續爲之，否則集體行動之整個原則與人類事件之法規，將受致命打擊矣，會員國決不可稍有變動，以摧殘國聯所代表的集體行動之努力，故目前亟宜就過去七個月內之事件，重行研究集體安全之全部制度，而謀最善方法，以改良時局，至毒瓦斯之施用乃陰毒而慘惡之戰爭形式云。

日內瓦二十日電 據英國官方宣稱，國聯行政院十三國和解工作，雖已失敗，但英國並未堅持對義加緊制裁，其故係因新制裁辦法須經一二星期之籌備，始可付諸實施，屆時適值法國衆院改選期間，自當等待改選結束之後，再行考慮，但若今後軍事方面發生重要事故，以致十八國小組委會有開會之必要時，則該會可由其主席或因與會任何國代表之請求而召集之也，英國代表團人士，以爲行政院頃所通過之決議案，對於未來局勢留有伸縮之餘地云。

亞王集合大軍
阻止意軍進窺亞京

亞京二十二日電 聞亞王現正集大軍於台西西面與西南面之翠山中，作最後之努力，阻止意軍進窺亞京，兼謂此軍必予台西意軍大本營重大危害，

羅馬廿一日路透電 據今日所接報告，東菲義軍總司令部現已移至台西，與加丹境內之亞軍，戰志沮喪，義軍機械砲隊，現已開到距其根據地六十哩外之地點，

亞京二十一日路透電 全城現遍張安慰民心之告示，但京中居民仍源源遷避，僅軍警留於城內，亞民現紛向亞比西尼亞銀行提取存款，縫於帆布袋中，以便藏匿，

墨西哥京城二十日哈瓦斯電 墨西哥前因財政困難宣告退出國聯，旋即聲明重行加入，此際又將宣告退出，據最後消息報載稱，按之參衆兩院各議自意見，此舉可於星期三決定之，國聯乃一需費甚鉅，並無實效之機關，死亡之期，已不與遠，巴拉圭國前於去年二月間迫行退出之後，拉丁美洲其他各國，必至起而效尤，此種機關，前此處理中日兩國爭端出大廈谷戰爭兩端，既已無所裨補，最近對於法德兩國之爭，又復一籌莫展，此其所爲，何異一種木偶，安可長此欺人，其荒謬黑暗之處，已爲世人所窺破矣云云，

政院議案內容
調解失敗事實備案

日內瓦二十日哈瓦斯電 國聯行政院頃於本日午後六時四十分舉行非公開會議，又於晚間十時十分舉行公開會議，當經全體一致通過決議案一件，將調解義亞爭端失敗之事實，予以備案，其言曰「行政院對於十三國委會所提出之報告書，該委會前於三月三日申請義亞兩國在國聯範圍內，並依照國聯盟約之精神，迅速停止戰爭，恢復和平，行政院茲亦予以追認，亞國政府曾於三月五日接受開始和議談判，俾使解決爭端，此層亦當予以備案，所持和解工作，卒歸失敗，戰事既未能停止，抑且賡續進行，此其情形，與國聯盟約相牴觸，業經宣布在案，以此盟約所規定之各種義務，自不得不付諸實施，行政致有鑒於茲，特向義國政府作最後之呼籲，該國既爲國聯基本會員之一，而目前情勢需求各國合作，又屬殷而且切，則該國有一種精神，俾得解決爭端，並有以副國聯之期也，再者各國前曾於一九二五年六月十七日，簽訂議定書，互約禁用毒瓦斯，其他關於作戰方法，先後所簽訂之國際公約，亦不一而足，義亞兩國同係此等約文之簽字國，自均受其約束，凡屬參加各該約文之國家，均當予以遵守，此則行政院所重視者也」云云，該決議案提付表決之時，僅義大利投反對票，但該國爲當事國，其所投之票自不計算，迨決議案通過之後，厄瓜多代表即起立發言，提出保留，謂該國業已取銷對義制裁，故決議案中所云以及盟約所規定之各種義務，自不得不付諸實施一語，自非該國所能接受，繼由亞國代表瑪里亞姆發言，其所謂義大利進行侵略戰爭，其所提停戰方法，不惜違反國際法例，而行政院決議案竟未予提及，實堪扼腕，抑各國對於被侵略國應予援助之國聯盟約中，訂有明文，而行政院對於此種條款，未能保其信守不渝，此例一開，後患無窮云云，詞畢，即由主席澳洲代表勃魯斯宣布散會，時爲晚間十時二十分，距公開會議舉行之時，始僅十分鐘耳。

亞都人心恐慌
富者外人紛紛逃避

倫敦二十日哈瓦斯電 據此間接獲亞京消息，英國駐亞公使館，業已採取各項措置，俾於義軍開入亞京之時，保護外僑二千人之安全，英國公使巴爾敦，已在離京三英哩地方闢一居留地，足以容納三千人之多，其中業已挖掘水井，貯藏食品，並有防禦天空轟炸及毒瓦斯之設備，其外面則由印度兵一隊防守，以備亞人民或致遷怒他國僑民行使報復手段之時，外僑得以避居其中云，亞京二十一日路透電 數千亞國富人與外人，因聞義軍行將進抵亞京，今日均避往他處，商店多已閉門，各家門戶幾全掩閉，惟亞后仍不肯離城，照常鎮靜服務，各使署均滿集本國僑民，空場均建有大蓬帳，並設巨灶供給三餐，數千印人阿剌伯人與其他英籍僑民，均臥於英使署之花園內，英使署現漸成亞京活動之最後中心點，羅馬二十日哈瓦斯電 半官式義大利日報接東非法屬吉布的港消息，亞國皇后攜幼子麥孔南由亞京啟程西行，將往何處，祕不外洩，大抵係欲與國皇及皇儲阿斯法波相會合，現聞若干重要將領，如加薩將軍暨育姆將軍，亦在國皇左右，又聞外長海魯中，內長伽勃勒瑪利安，亦已離京，惟吉布的港亞國領事館，則並未接獲京中任何信息，

妲姫跳舞廳 舞界的新聲！！

啓者本廳此次爲酬謝賜顧起見 特聘請負有滿洲跳舞界盛名之教師中田勘次郎來青獻技并有特邀精通中日語之高尚舞界明星約達二十餘名均係窈窕淑女似如仙女對于舞技猶爲專長凡有舞癖者請速駕臨本廳一一試即知言之不謬茲將舞女芳名及履歷錄左

大出魯麗女士（出身東亞會館猶係大連著名舞女對于自由式舞技可稱無比）
塚越迷智女士（出身川崎跳舞廳曾獲得美貌女郎之聲譽）
齊藤朝子女士（出身東京九段跳舞廳前在美容展覽會入選之著名之美女佳人）
馬越種子女士（出身夫勞力跳舞廳素負自由式舞技選手之聲譽）
和田文榮女士（出身國華跳舞廳對於脚技及其伊之態度極爲有舞癖者之贊揚）
岬良子女士（出身東京和泉橋跳舞場素稱近代無敵美貌女郎）
中山麗崖女士（出身橫濱跳舞廳其體格之健康尤稱爲亞細亞超等之美貌佳人）
岩崎光江女士（出身川崎跳舞場其舞技之絕妙尤爲堪稱無比之女郎）
田村麗麗女士（出身橫濱太平洋跳舞場對於自由式舞技尤出乎異外曾被選爲當代時髦之美人）

並有多數舞女尚未到齊一俟來青後再向諸君詳細奉告

妲姫跳舞廳！！

福祿壽大戲院

美國華納影片公司特製偉大電影

紅絕一時之大明星

今天公映　今天公映

精明幹練 于其偵探 事業！

主演 威廉鮑惠 軍事 豔情 莊諧 並陳 之偵 探劇

畫眉聯吟 享其閨房 樂趣！

加映短片 珍貴 美藝 無比

愛爾蘭革命秘史

洩機祕施巧計國全人存

二十四日公映 空前驚險巨片 泰山奪寶

新的泰山 新的刺激 新的恐怖 新的惡鬥

明星大戲院

每日五場 四月廿三，廿四，廿五，連映三天！ 循環開映

震散了影壇的霹靂陰霾

英國利自爵士成名的偉大不朽巨著！

人類性至靈至暴露的 女性情至心至剖視的 情慾熱至烈至爆發的

她的愛是熱烈地表露在外 他的愛是爆發地蘊藏於內

觀此片至少多帶十方大手帕

鉅星：凱絲玲赫本；聖作

超越「小婦人」之紀錄作

人類富貴同族，賤異愛越一切分有超界限有貧類之惟是了的。

使你同情地流淚！ 小牧師 使你會心地微笑！！

不是說教，卻寫性愛是本能的需求足以爆裂一切宗教，與禮法的障壘！！

惠東醫院啓事

院址：天津路河南路口　電話三九九四號

診治科目

內科　外科　皮膚科　花柳科　泌尿科
眼科　耳鼻喉科　小兒科　婦人科

痔瘡注射療法　根本治療絕無痛苦

慢性潰瘍最新療法　久年不癒之下腿潰瘍可於最短期間痊癒

注射各種藥針血淸疫苗　收費從廉力求平民化

診病時間

每日下午二點至晚八點　急症不在此限出診隨請隨到

春季種牛痘

上午八點至下午八點

治愈足上溼疹　由於搽用如意膏

濕疹是皮病中最普通的其種類不一患者中年老少均有此症有時係因身體不佳而起但因皮膚累被激刺而發生者較多即痱子劚者亦能變成濕疹惟無論如何如意膏總爲外治之妙品此係許多人歷試不爽之經驗如單君錦榮即其一也

單君寓南京三條巷五十八號其來書云「鄙人足部近患濕疹俗呼足氣因其常發殊以爲苦日前由貴局購來如意膏其效非常試搽三數次即告愈矣實不可多得之良藥也」如意膏淸涼止痛迅速生肌凡濕疹疥癬頭瘡趾瘡腫毒熱癤面疱割破灼燙跌損蚊吮蟲螫咬善治之各藥房皆有出售或向上海江西路四五一號韋廉士醫生藥局函購每盒七角六盒三元五角郵力不取

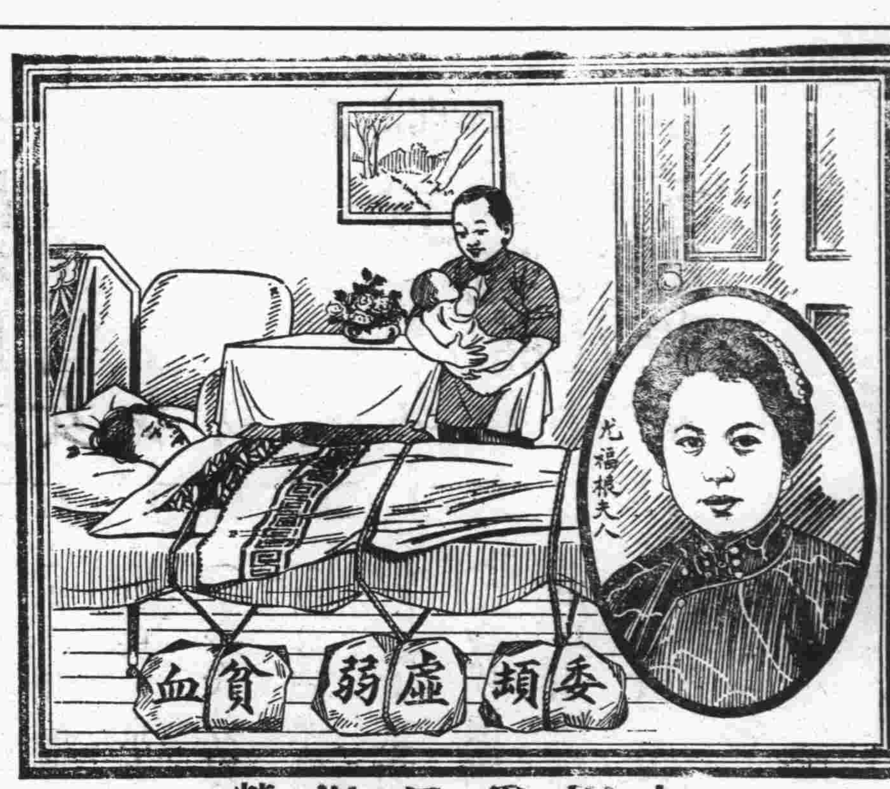

如因爲母過勞

請用韋廉士醫生紅色補丸以爲助

母職爲婦女特權同時亦爲婦女重負女人們於嬰兒產生之後獲人母固所欣幸惟因此而精力疲乏疾病叢生者亦所常見君如爲此種母氏之一請用韋廉士醫生紅色補丸以資補助此丸功能速補衰薄之血液以壯健神經使消化器官及週身各部强健有力由此效用助產婦復原使虛弱多病之母氏迅捷恢復其健康體力者已不可勝數其有裨於他人者如是其有俾於君者自亦如是也

上海愛多亞路一二五六弄二號尤福根夫人近嘗來書述其獲益之情形如下『予因產後失調以致經期不準時早時晚行經時期腰痛背痛頭目暈眩而且胃口不開體氣虛弱友人勸服韋廉士醫生紅色補丸因他藥無效亦姑試之不料數瓶以後身體漸佳不久諸症若失矣感激之餘特書此以申謝焉』　韋廉士醫生紅色補丸補血健腦世界馳名不僅對於婦女產後有絕大價值即對於其他各級年齡男女患血虛血少或血液不潔而起之各症如血虧腦弱胃呆早老失眠系痛瘋痛病後虛弱月信失序或其他婦科各症亦奏一樣靈效各藥房皆有出售或向上海江西路四五一號韋廉士醫生藥局函購每瓶一元五角六瓶八元郵力在內

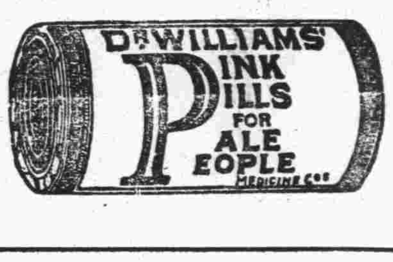

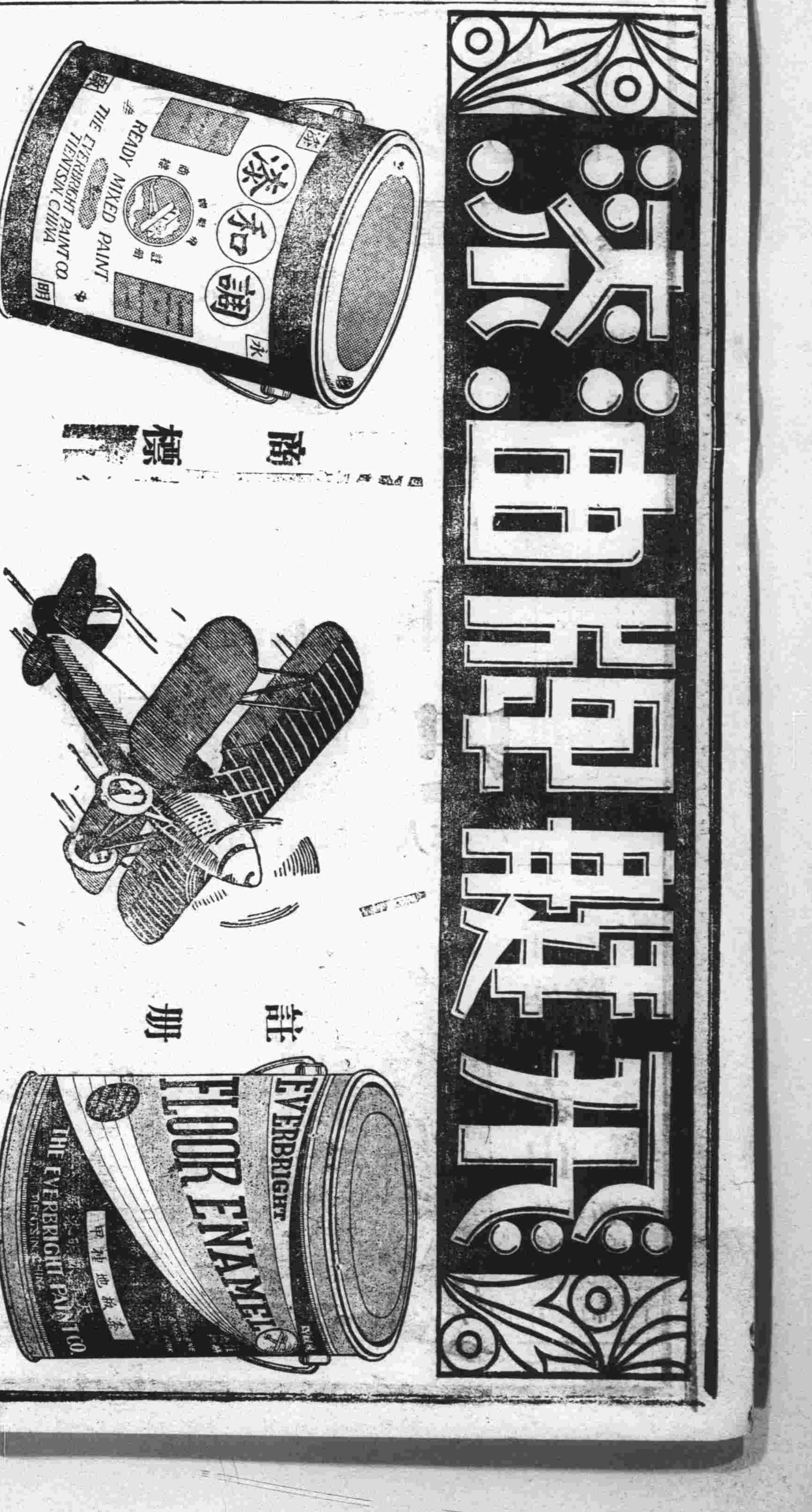

本市總經銷處　心合成顏料莊
地址：海泊路四十八號　電話：五五四七
（天津永明漆廠出品）

徐榮福律師通告

本律師茲受任青島磚瓦推銷有限合作社常年法律顧問此後如有侵害該社名譽信用及一切合法利益者本律師依法盡保護之責

事務所肥城路七號電話五〇二一號

各油坊……注意……欲求省工多得油者請購

長順鐵工廠新出品之

冷汽札油機……省工……耐用……價目克己……

敬啓者敝廠自開辦以來專製油坊機器用品然所造柴油發動機榨油機碾豆機各種機器已蒙各界贊許爲求實業發展更爲自勉現因提倡國貨之際特供給油坊家需用便利起見於上年十月間由本廠技師精製冷汽札冷汽崩崩壓力機本機器用電力機汽力機柴油機發動均可現在此種冷汽札已在本市按設多部試驗成績極爲優良不但適用靈便而且省用工費較普通札油機出油尙多眞乃油坊用品莫大之益敝廠恐未週知特此登報聲明倘蒙惠顧請駕臨敝廠考驗定竭誠歡迎價目格外克己並派專員領導至已按設完備各家參觀方知言之不謬也

青島東鎭　和興路六十二號　電話四九七四

贈閱

節育指南

即●家庭生活之新觀念：●德國依博士原著譯成華文費三十餘年之經驗及二代父母證明最便利節育方法絞盡腦汁以服務公衆爲職志爲貧病女子不宜生育者闢一線生路●凡家庭繁殖太大而速殊非父母之福反致受累首先當自審己身之經濟狀况以免己身及嬰兒兩受其困使每孩生時爲母者得能全力撫養爲父者亦能從容籌措若輩子女長能成而快樂又康健而爲社會上有用之人其機會之優爲何如！如欲索閱者請開明詳細姓名住址並將此廣告裁下寄至上海郵政總局信箱第壹貳貳號當即寄奉一册　青島

白皮色　除雀斑

若欲皮膚白嫩。第一要毛孔細小。第二要皮下色素不沉着。否則皮膚必定粗糙烏暗而有雀斑粉刺之患。市上普通膏霜。每含酸素油質。有害皮膚。祇有

面友係皮膚學專家之新發明。與衆不同。確有白嫩皮膚之奇效。搽後不必搽粉。可以終日雪白粉嫩不現油光。能在最短時期。將雀斑完全消滅。

上海百昌行　藥房商店出售　遠東總經理

◀青島經售神州集成藥房經理▶

兒體健母心喜

凡為母者在生產之前宜服華大賓利鰵魚肝油數月其在產後亦宜繼續服之因其能供給為母者以添精生力之適當補質保其獲得健强之寧馨兒也華大賓利鰵魚肝油味美無腥非如普通魚肝油之令人作嘔含有健身强體之必需元素而且消化極易故於兒童之發育尤為有益

美國華大賓利大藥行精製

中國經理 美商華納公司

山東經理總批發處 青島海陽路四號 聯合貿易洋行

各大藥房均有出售

有純淨及含錢怪二種 大瓶十六兩 小瓶八兩

華大賓利鰵魚肝油

WATERBURY'S Compound

名不虛傳！

各大葯房均有出售

數十年来兜安氏藥膏始終最佳

皮病而用劣葯以致轉劇或釀成惡性者往往有之欲免此虞而求速愈當用『兜安氏馳名藥膏』此膏乃皮膚病最佳葯品質效超羣盛譽久馳功能拔毒消腫止痛生肌愈而無疤凡屬皮病無不立愈兒童嬌膚尤應搽此

上海兜安氏西葯公司

你預備請客，雖然買了兩籃子菜，要是忘記買一瓶味之素，那就等於不請，因為不放味之素的菜，一定滋味平常

調味精粉

味の素

（味之素）

這味の素凡是蒸燉煮燒煎炸炒熬等菜湯應用烹調

(C—f4)

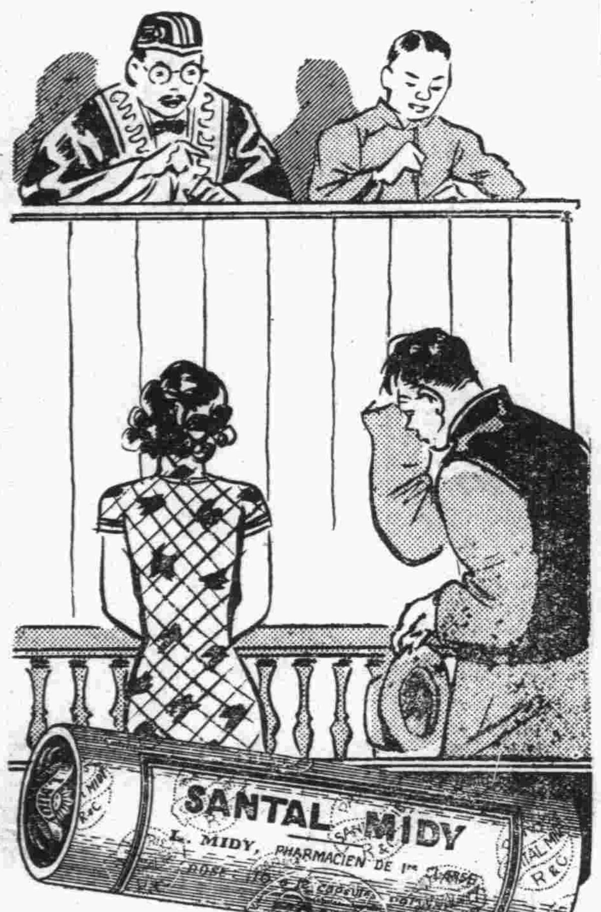

離奇之離婚案

離婚案中，原告多為女方。而事實不外虐待遺棄。乃此案中妻訴其夫。祇云家庭失和，子嗣絕望。推事廉得其情。則夫患淋濁之咎也。山得爾彌地。係取精純藥料，應用科學秘法所製。患淋濁者服之。短時間內，即可痛除腫退。斷根不發。凡身患淋濁致失生殖力者。宜即服之。

備有專論淋濁小冊承索即奉

法國基利謀藥廠精製

全國各地中外藥房均有出售

華商新華行獨家經理

上海江西路三六七號

（六）

法國老牌

山得爾彌地

泰底哥

白濁注射藥水

專治新舊白濁 功效萬靈萬應

上海科發大藥房監製

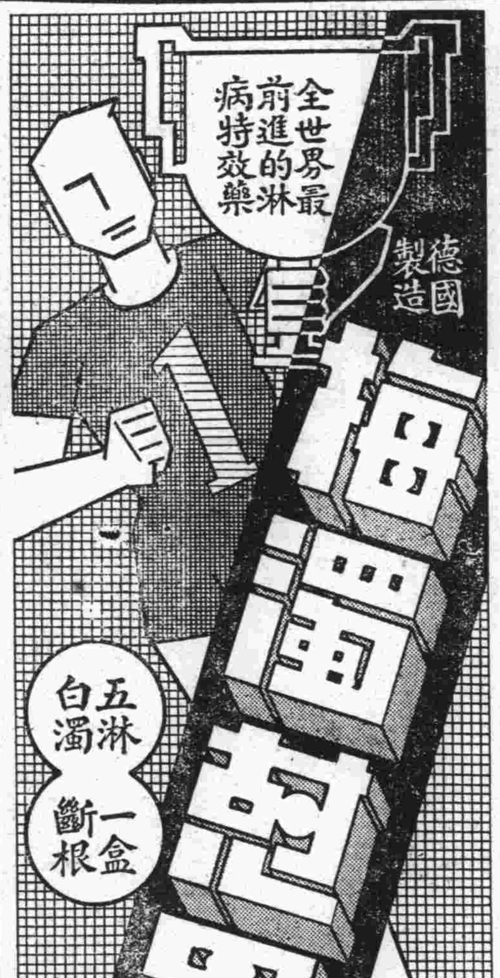

全世界最前進的淋病特效藥

德國製造

梅濁尅星

五淋白濁

一盒斷根

淋病：非「透膜殺菌」不能斷根，「透膜殺菌」：惟德國「梅濁尅星」有此特殊藥力！君欲淋病斷根，請即日購服譽滿醫林之「梅濁尅星」！

特種梅濁尅星 滲透性特强 治療力特速

附郵十分寄上海郵箱一四六五號柯爾登洋行奉贈梅濁尅星樣品及說明書

藥房均售

青島總經理

漢成大藥房

各大藥房均有代售

奇異安迪生老牌

EDISON

奇異安迪生老牌燈泡。用極省電費。發十足光度。算來最是合算。雜牌燈泡。就不如此。不是使你在光度上吃虧二三成。就是使你在電費上多付二三成。要免無形中的黑暗損失。請認明奇異安迪生老牌標記。勿聽滑頭店家用雜牌燈泡混售為要。

發光較亮二成以上

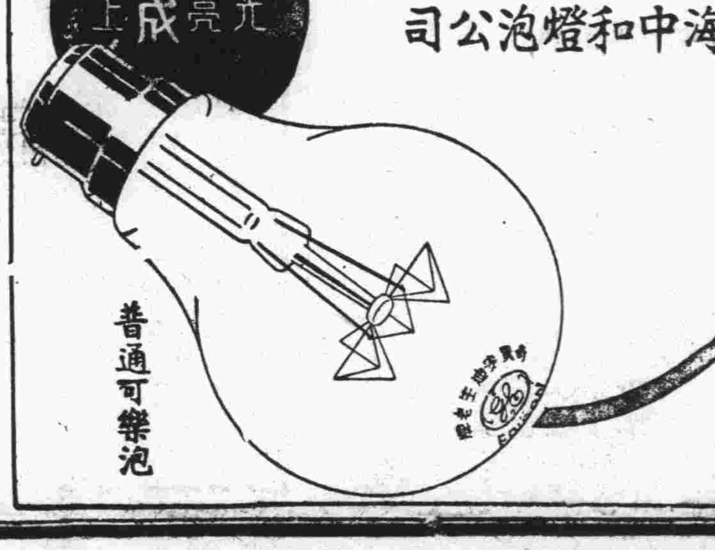

普通可樂泡

上海中和燈泡公司

認明商標

本市新聞

市府派定 經理委員會常委 胡家鳳爲主席 各部主任由常委兼充

市府設立之經理委員會，其組織簡章處務細則業經第四百次市政會議通過公布，所有經理委員會委員及會計，出納，購辦審核各部主任，副主任，亦經分別派委，一俟經理委員會成立，市府原設之購辦委員會即行取銷，市府除令知購辦委員會遵照準備結束將經辦未完事件移交經理委員會購辦部接收辦理外，並已分令所屬各機關知照，茲將市府派委之該會委員，及職員名單錄次。

委員　委員胡家鳳，儲鎮，郭秉龢，袁方喬，邢契莘，並以胡家鳳爲主席，儲鎮兼充該會常務委員。

職員　各部主任由該會常委兼充，計儲鎮兼購辦部主任，郭秉龢兼出納部主任，袁方喬兼會計部主任，邢契莘兼審核部主任，各部副主任，計戴希彭充任購辦部副主任，朱紹濂兼任出納部副主任，徐森兼任會計部副主任，王兆麟兼任審核部副主任。

公安三分局 禁漁戶向警所餽物品 已送者按戶發還

青島

公安第三分局以管界濠北頭漁民向警所餽贈禮品，昨特佈告制止，原文云，「查警察服務地方維持治安保護人民生命財產，應盡之天職，任何勤勞，人民絕對不准援照已往惡習，作送禮酬勞之舉動，近查有海號濠北頭船戶代表薛慎邦，不明事理竟向各船戶斂財醵資餽贈本局小港查船股長警，用以酬勞，雖出自愚誠，實屬不當，以此種陋習，亟應革除，以免招謠，而維警譽，除將酬金責令該管巡官高永升攜往薛家島按戶發還并召集訓話外，特此佈告週知，仰各船戶嗣後不得再有此種舉動，倘有故違，一經查出定行嚴究不貸，切切此佈」

各校春運 分別舉行

市立台東鎮小學校，對於體育一項，極爲重視歷屆運動會初級組，大出風頭，茲爲選拔眞才，起見，定於本星期六(二十五日)在該校體育場舉行春運會，校方爲擴大運動，置備獎品甚夥云。(光漢)

又訊，膠濟鐵路中學校校長崔景三，爲考察學生運動成績及選拔代表參加本市春運起見，特定于本月二十五日(星期六)在該校體育場舉行春季運動會，聞各級學生報名參加者，極形踴躍云。(斷糟)

又訊，文德女中定於二十四日在體育場舉行春季運動會云。

邵哥莊小學 學生旅行 昨到滄口 丹山等處

陰島邵哥莊小學學生八十餘人，於昨日由饒督學及該校校長率領，於早八時乘舢板到達滄口，參觀各項建設，並赴丹山，法海寺一帶遊覽，至午後二時始整隊赴女姑口，乘舢板回校云。

平津人士 來青遊覽從此便利 膠濟路特備直達包車 中國旅行社担任招待

青島爲華北要港，出產豐富，氣候溫和，風景之佳，全國人稱爲第二瑞士，洵非虛語，名勝之多，不勝枚舉，而嶗山之明霞，散綺，蔚竹，鳴泉，太清，水月，巖瀑，潮音寺等，尤其著者，茲爲便利平津來青遊客起見，由青島中國旅行社，及膠濟，津浦，北甯三路合辦青島遊覽團由膠濟路特備包車(一均備臥鋪)，自平津浦開行後直達青島，可免半路轉車之勞，在青由旅行社招待，並派專員用汽車伴赴各地游覽，畢，仍由膠路備妥之包車送返平津，歸途經濟南時，並由該社以汽車接送各處遊覽，前後凡五日，所有膳宿均由路方及該社分別隨時供給，務使旅客滿意，自平來青者每人僅收七十五元，自津來青者每人收六十八元(所有食住汽車山轎等費完全在內)，取費之廉，可稱僅有，如不坐專車，或不由旅行社導遊，則所費在百元以上，當此春光明媚之際，以極省之時間，以極低廉之代價，而遨遊青島全埠名勝，暨歷下風光，誠樂事也，茲錄遊程如次。

遊程

五月二日下午八時包車離平，十時三十二分抵津，晚十一時離津南行，夜宿車中，五月三日上午七時半車中早餐，九時四十七分到濟，十一時四十分離濟，十二時車中午餐，下午七時晚餐，晚十時一刻抵青，由青島中國旅行社派汽車接至招待所，五月四日上午八時半，在招待所早餐後，乘汽車赴迎賓館，體育場，匯泉浴場，太平角，公園，水族館，海濱公園，接收紀念亭，市民大禮堂等處遊覽，下午返招待所午餐，下午二時分乘汽車參觀船塢，中國石公司及遊覽四方公園，棧橋，迴瀾閣，小青島，晚在招待所晚餐後，自由遊覽街市，五月五日上午八時在招待所早餐後，分乘汽車至白沙河水源地，丹山，少山，大嶗觀，北九水等處遊覽，午在北九水飯店午餐後，下午四時返北九水，仍登車乘山轎赴靛缸灣觀瀑，返經沙子口飽覽沿海風景，晚六時左右返招待所，晚餐後，九時四十分離青，五月六日晨六時在車中早餐，七時一刻抵濟，七時廿分乘汽車遊覽城情馬路，大明湖，圖書館，千佛山，趵突泉等處，十時半返津浦車站，十時五十九分離濟，十二時車中午餐，下午六時晚餐，八時一刻抵津，十一時一刻抵平，又參加遊覽者由中國旅行社及膠路車務處合贈美術紀念章一枚云。

中山公園 各花含苞 玉蘭已開

連日以來，本市和暖異常，匯泉中山公園生氣勃勃，玉蘭花昨已盛開，櫻花亦含蕊待放，預計本星期日(廿六)當可見花盛開之日，當在二十八，九，各小商現已分向農林事務所領租地皮，以備屆時前往營業云。

青烟海段汽車 昨在萊陽縣境被扣留 嗣經人調解始行釋放 因路面展寬激怒民衆

青烟海段汽車路局，前(廿一)日有一汽車自黃縣向青開駛，當日行至萊陽縣境日莊住宿，昨(廿二)晨由日莊開至于家窪，該處農民因汽車路展寬佔用民地，見汽車過境，遂糾合百餘人，將汽車扣住，與車上人發生衝突，嗣經人調處，始行放走，該車於昨晚七時抵青云。

大小港民校 舉行同業會之盛況 各校學生表演皆精彩

本市各區民衆學校除台東西及海濱三區已先後舉行游藝大會外，大港小港兩區爲集合便利計，聯合於(廿一)日晚七時半假平度路大舞台舉行同樂會，到兩區民校學生男女八百餘人，(原共爲千餘人，有一已參加海濱區)由教育局及各區職員在場照料秩序極爲整齊，沈市長，雷局長，均往參加如儀行禮，全體民校學生唱黨歌時，聲振屋瓦，精神煥發，首由主席雷局長報告舉辦民校之要義，及舉集合訓練之目的，次請沈市長致訓詞，對於辦理民衆學校增進民衆生活能力之主旨，多所闡述，訓詞畢，即開始表演，各小學校表演頗多精彩，尤以太平路小學之娃娃兵爲最動人，茲將表演節目錄次，四萬萬人的中華，(綏遠路小學)，雙雙蝴蝶，(黃台路小學)，燕雙飛，(黃台小學)，七風舞，(模範小學)，落花流水，(黃台小學)，小鸚哥，(綏遠小學)，娃娃兵，(太平小學)，到前線去，(黃台小學)，埋伏拳，(綏遠小學)，金剛拳，(模範小學)，棍，(黃台小學)，查刀，(綏遠小學)，長槍，(黃台小學)，大乙劍，(綏遠小學)，雙刀，(模範小學)，六合劍，(黃台小學)，大刀，(黃台小學)，劍，(育英小學)，罩刀槍，(育英小學)，口琴合奏，(黃台小學)，姊妹遊春，(綏遠小學)，畫堂春，(黃台小學)，我願意，(黃台小學)，軍人歌，(黃台小學)，沙場志士，(黃台小學)，桃花源，(西鎮小學)(青島)

四滄訓練班授課完畢 定于二十五日畢業 今日外出參觀各處

四滄區村鎮長訓練班已開學十餘日，每日除受課外，並歷請各名人講演，現以訓期將滿，定今日外出參觀，茲將參觀地點及時間列后，上午，蒙古路同泰工廠，小鮑島茂昌蛋廠，三號碼頭，船塢，市立醫院，市政府，及各局，感化所，貴州路小學，第二平民住所，下午，貴州路平民住所，第一公園，市立女中，覺魯針廠，李村農場。

又訊，四滄村鎮長，以此次集合受訓，機會實不易得，爲聯絡感情，團結同學精神，特於昨日將同學會組織成立。

又訊，四滄村鎮長訓練班，已授課完事，定於二十五日上午十時在市禮堂舉行畢業典禮云。

風和日麗 小青島山巡禮記 遊艇如織宛似明湖古歷 士女雲集恰像渡海朝山

冷落好久的小青島山，現在又熱鬧起來了，其實這小青島山熱鬧不熱鬧，倒還是小事，不過因爲小青島山一熱鬧，那些專靠划渡遊客的小舢板的梢公們，倒連帶着交了一步運。

在前海棧橋的左右，有十數隻小艇停泊在那裡，平常裏專靠駁渡遊玩小青島的遊客和捕捉魚蝦過活，當然經營這樣水上生活的，以在春夏和夏秋之交最好，那時遊人既多，魚蝦也有的捕捉，每天的收入，足够開支有餘，那麼生活自然不成問題。不幸到了深秋和隆冬的時候，小青島的遊客也絕跡了，魚類也沒得捕了，經濟的收入，簡直可以說一點也沒有，生活幾乎瀕于絕路了。可是天無絕人之路，不久嚴冬已過，春氣轉來，艷陽春光，撩起了人們的遊興，遊小青島的人又多起來了，因此這些遊艇上的水手梢公們，又開始了他們的划渡生活，同時桃花汛起，魚蝦也多起來，他們眞是交了一步運，暫時的生活，是不成問題了。

昨日天氣特別的暖，午飯後，照例的得向海邊上走走，到了海邊上一看，眞是春和景明，波瀾不驚，薰暖的風，拂在人們的身上，眞有一種說不出來的滋味。順便走到棧橋去看見，許多男女遊人，成羣結侶，在那橋上閒情逸致的蹓着，同時在那橋的東面，上下船的石階旁邊，泊着十數隻遊艇，有的坐滿了遊客，支篙待發，有的遊山歸來，爭着下地的，有的停在那裏攬客的，不住的吆喝着：『上小青島吧！一角錢來回！』我們見到這種情形，好像看船家女影片「到岳墳去」的情况相似，只可惜沒有徐來那樣漂亮而瀟灑的船家女，未免減色不少了。

在那時看到了怪有趣的一幕，一隻遊艇上已經坐上了好幾個時裝的少年，這時又來了一幫四五個舊式打扮的少女，他們一同坐在一隻船上，時裝少年中有一個帶着一隻不值錢的照像機，看樣是很浮薄，在船離開岸的時候，他就弄出攝影的姿勢，這時竟把一位穿桃色上衣的少女，急得用手蒙着臉，恐怕被照上她的倩影，這樣來惹得橋上圍觀的人，哄然大笑，這少年倒樂的得意洋洋。

停了一會，有位朋友來逛棧橋，可巧有幾位到小青島山上玩玩，於是我們一同乘上小艇，向小青島駛去，適遇風平浪靜，小艇好像逕在湖中似的，實在寫意得很。船駛到小山附近，看見有許多遊艇來往着，宛如濟南大明湖中遊古歷亭似的。

我們下了船，走進了小青島公園的門，見到小山上充滿了生氣，雖然沒有處處日本櫻花樹和黃花點綴得那樣好看，但是花草樹木，都發芽滋長，表現蓬勃的生意，前面的山坡上，有很多的男女遊人，有的並肩閒話，有的石凳偎坐，眞是高興得很，這樣的情形，恰似渡海朝山趕會燒香的樣子，倒覺得怪有趣的。

民衆教育館 請高治樞廣播講演 二十四日晚七時開始

本市民衆教育館，爲利用廣播宣傳民衆常識起見，特請名人廣播講演，前由工商學會轉請工務局高治樞於本月廿四日(星期五)晚七時至館演講，講題爲「國家計劃與都市計劃」，高君爲工程專家，職司本市工程設計事宜，學識經驗異常豐富，而講題又異常偉大，屆時定能使全市聽衆受益不少，又該館爲增加聽衆興趣，特定於二十七日晚七時請霍功小學同學至館播送「大路歌」云。(捷聞)

沈市長 昨至東鎮視察 調查戶口情形

沈市長以編組閭鄰處現已開始調查戶口，爲明瞭各部調查工作情形起見，特于昨日(二十二)上午親赴台東鎮巡視調查工作情形云。

農工銀行 放款救漁民

薛家島竹岔島等區地瘠民貧，多數居民，以捕魚爲業，近來漁汛將屆，多無資籌辦漁具食糧，社會局據該區辦事處呈請設法借貸漁民款項一萬三千元，以資救濟，當令農工銀行尅日貸放。(捷聞)

威海衛教育 參觀團 參觀普華鐵廠

威海衛教育參觀團田森亭等一行十人，於昨日下午五時許抵本埠，下搭於濰洲旅社，當即赴各校及民衆教育館參觀，順至普華鐵工廠拜謁于經理，並參觀該廠之設備，該廠尚未開幕，出品以自行車圈等爲主，現正在趕造中云。

滄口教育館 連日講演 使民衆明瞭閭鄰之意義

滄口教育館以該區將開始調查戶口，組織閭鄰爲使民衆認識組織閭鄰之意義，及調查戶口之重要，特分期招集滄口各路戶主，講演，前日已招集滄台路，大馬路，振華路，昨日招集大馬路，保和路，兩日共到聽講者二百餘人，並定今日招集松柏路，柳村路，明日招集中央路，石門路各戶主聽講云。

社會局科長 董志道 至茂昌講演

社會局第二科長董志道，於前日(廿一)下午五時，至商河路茂昌雞蛋公司講演，講題爲「工人服務道德及對國家認識」，到場聽講者爲該公司職員及工人共四百餘人，至七時餘始散云。

又訊，本市國術館每屆休假日期，常邀請名人蒞館講演，以增進所屬各職教員及各學員之新知識，本星期日(廿六日)請社會局董科長到館演講(上午八時起)業已通告全館職教員學員暨各練習所，屆時到館聽講云。

羅天樂博士在青年會講 法西斯主義及其方法

——費宗之翻譯——
——張秉勛記錄——

兄弟今晚能有機會與諸君作一次學術演講，甚覺欣慰。所講的題目是「法西斯主義及其方法」。大略可分四部來講：

甲，法西斯主義的起源

在現今世界各國能掌握到執政大權的政黨制度，有三種：一種是民族政治，一種是共產政治，一種是法西斯政治。雖然同時也有其他政黨的主義，但是不如上述三種政治之具有偉大的勢力。民主主義或因受環境所使然，致破產，則有流入法西斯黨或共產黨之可能，現在實行民主政治的國家有英，法，美，以及北歐一帶的瑞典，丹麥等國，實行共產主義的國家，已見諸事實的有俄國，法西斯最盛行的國家，現在當以德國和意大利爲最顯明，除此以外日本也漸漸步其後塵。(未完)

乒乓聯合會 頒發獎品 二十六日在青年會

本市乒乓聯合會舉辦之全市個人男女比賽業已圓滿結束，該會以各界捐贈獎品，均已收齊，特定本月廿六日(星期日)午後三時，在青年會禮堂頒發獎品，現已通知各與賽人員，屆時前往領獎，聞本屆獎品頗爲豐富，凡未會棄權者，均贈以紀念章云。

又訊，青年期月前舉辦之男女投籃比賽各級獎品，亦同時分發云。青島

膠路新任委員 宋若愚 定今日來青

鐵道部委宋若愚爲膠路委員，担任修築由膠南至聊城之路綫，茲悉宋委員定於今日(二十三)到青就職視事，聞宋氏視事後，即返濟南，成立新路籌築辦事處，以便進行云。

滄口區 調查戶口 二十八日開始

編組閭鄰處自開始調查後，滄口區原定本月十一日開始，當時因該區適舉辦村長訓練班，經辦事處呈請市政府准予延期調查，現村長訓練班行將畢業，辦事處昨特通知負責調查各員警，定二十七日前往報到，二十八日開始調查。

無法投電報

日期	電報號數	發報局名	收報局名及收報人姓名住址
四月一七	五八八六	福州	協聚
四月二〇	六七二四	諸城	大成路七王連升
四月二〇	六七二七	上海	四三九五青島
四月二〇	六七四八	濟南	第一旅社羅民生律師
四月二一	七二〇七	甯夏	中國旅行社招待所王參議悅農
四月二一	七二六八	大沽	怡和行轉澤生上舵工張建輪

簡訊

△△李村中學爲使學生明瞭小學教育教學方法起見，特組織教育參觀團，在本市參觀各小學，實習教學法，昨日會至台東鎮小學等數校參觀云。

△△威海衛行政教育參觀團來青，於昨日二十二參觀各機關，各小學，定今日二十三，遊覽本市各名勝，明日即離青赴滬參觀云。

△△浙江路青年會定本月二十六日(星期六)下午七時，邀樂天樂博士到會講演，講題爲「美英外交政策」，仍由費宗之碩士担任翻譯云。

△△魯豫區統稅局祕書長唐仰杜，日前因事赴濟公幹，茲已處理完畢，乃於前晚十時由濟乘膠路二次車東返，昨二十日晨七時三十五分到青，下車後，當赴江蘇路私寓休息。

△△公安局以長警臂章，均已破舊，且易遺失，前特製定樣式訂購琊瑯襟章，現已製妥於昨日分發各分局佩帶云。

△△山東鹽運使李植藩，日前來青公務各節，已誌前報，茲於昨晚隨十時一刻廿二次車返濟云。

Veramon
Schering
凡拉蒙
立止一切疼痛
經來疼痛請服凡拉蒙

各大藥房均有出售

興業地產公司

本公司創辦於民國二十二年資本金十萬元公積金八千元經國民政府實業部註册有案專營下列各項業務

一，房地產買賣及代理　二，代辦登記過戶
三，房地產抵押放款　四，代收房地租金
五，承辦設計建築工程兼辦房地估價
六，辦理一切信託事務　七，代理水火保險

如蒙各界以上列各事見委者本公司本服務社會之旨均當竭誠效勞手續力求敏捷取費格外低廉決不有負　惠顧盛意也謹佈

董事　奚瀾慶　張立堂　張扞民　徐勉之　許嘯桐
監察人　沈柳生　朱養吾

地址中山路大陸銀行三樓　電話　五五三三　電報掛號　三〇〇〇

吉房招租

本市海關後邱縣路門牌六十三號市房一處樓下十餘間全部出租電燈自來水廚房便所一概俱全如有願租者請至本房內面議可也

曲五福堂啓

大華照相材料行

仙樂軟片大廉價　每捲祇售六角五分

一二〇龍口路　電話：五五五八九

西洋女子教英文

中山路十三號樓上六號。有西洋女子教授英文。學費極廉。單人或成組均可。凡有補習算術歷史及其他功課。預備升學者均可教授並授商業會話等。除禮拜外。請于每日可于上午十一時至午後一時來寓接洽。

志成英文學社招收男女生 廣告

一宗旨：茲因速成科自開課以來各界屢有來社要求插班但開課業將一月實無插班之可能是以特設速成科初級乙班高級乙班以免各界向隅之憾

二額數：初級只招十五名高級十名

三科目：會話，文法，尺牘，作文，繙譯，音學(英文拚音)(羅馬拚音)及一切應用文

四教法：每日實地練習以期事半功倍担保於六個月內能談流利之英語

五授課時間：每日任擇一小時半爲練習時間

六報名時間：除禮拜日外午前七時至十二時午後四時至十時報名時須先繳報名費一元入學後作爲學費不入學者概不退還有志研究者從速報名勿失良機

七學費：初級每月三元五角高級五元六個月學費一次繳足者均按九折收入學時均須先繳清學費然後上課如中途輟學時概不退還

八畢業期限：均係六個月

九報名地址：禹城路十一號院內樓上六號

十開課日期：五月一號

十一教師履歷：係東北商業大學出身攻讀英文二十餘年歷任要職且執教鞭多年富有經驗發音純熟倫敦最新標準之音

國貨腿卡出品

啓者敝廠爲挽回利權起見特設電機工廠專門製造各種腿卡子寬緊帶以及各色牙口邊等貨以應俱全批發零售價目克己如蒙賜顧歡迎以待

青島西嶺鄒縣路恆記工廠謹啓　借用電話三一四三號

各地新聞

孔祥榕由京到濟 將赴黃河下游 視察海口情形

濟南快信云，黃河水利委員會代委員長兼董莊黃河堵口事宜孔祥榕，赴京謁經委員長宋子文，財政部長孔祥熙，及中樞領袖，報告董莊堵口經過，并請示黃河復堤及善後工程，在京公畢，以疏浚河口及復堤善後工程，諸須與省府主席韓復榘商洽，遂於昨日（二十）偕黃河水利會副工程師朱墉，祕書孫林泉，周源和等，乘平滬三〇二次車離京北來，今日（廿一）晚八時一刻抵濟，山東省民生銀行行長宋福祺，中央銀行行長馬鐸，董莊堵口駐濟辦事處主任王履泰，吳嶽亭，山東河務局長張連甲等到站歡迎，孔下車後，逕赴津浦鐵路賓館休息，定明日（二十二）訪晤韓主席商談一切，中央特派驗收董莊工程專員中委傳汝霖，國府祕書沈礪，日內亦將來濟，轉往董莊驗收堵口工程，孔祥榕在濟公畢，并擬赴黃河下游視察海口，計劃疏浚，然後返汴云。

又孔祥榕此次赴京謁見財政部長孔祥熙，報告並請示黃河工程時，孔財長曾特別囑諭，應注重冀魯豫統一河防問題，經與孔祥榕數度研討，對三省統一河防問題，已大致商定具體辦法，孔祥榕此次北返，即與三省當局積極設法實現擬定統一河防計劃。

魯省府爲災民尋出路 三十三縣七千餘人 將送霑化開墾淤地

濟南快信　山東董莊黃河堵口工程已告合龍，但各縣災民因淹田尚未涸復，雖經遣送回籍，依然衣食住無着，急待救濟，故今春處置災民之辦法，實爲目前最大問題，前者中央會兩次撥來公債一百三十萬元，共抵押七十五萬元，省府已決定以二十五萬元辦災區工賑，四十萬辦災民移墾，省府已令民政廳轉令各縣收容所調查災民願往霑化一帶移墾人數，並令知移墾以便遵照，茲將黃災會訓令，及移墾辦法人數誌下，

訓令　案奉山東省政府民劇字第四五六號訓令內開，案據民政廳廳長[illegible]呈稱，查前奉鈞座面諭，調查各縣收容所有無開墾霑化淤地災民，當經通飭各縣從速調查造冊呈報，計當時已報者八十一縣，共九十餘戶，連同眷屬統計二萬餘人，以人數太多，復經令丁縣，查明報墾之數，如無壯丁，即予取締，又值奉令遣送災民回籍，報墾之災民復多有隨同回籍，致現有人數與原報人數不符，因又飭令復查究有壯丁及眷屬各若干名，從新分別具報，以期得確數，以便彙辦，茲據長山等三十三縣呈報志願開墾者共有壯丁六千一百十五名，眷屬五千二百八十名，總計七千三百九十五名，均在各縣暫行收容，候令移送，查移墾辦事處現已成立，該項災民似可從速移送，謹將各縣開墾災民壯丁眷屬現有人數分別列表，並擬具運赴墾地辦法附呈，如蒙批准，擬令飭黃河水災救濟委員會通令各該縣定期運送，所擬是否有當，理合簽請鑒核施行等情，附呈運送開墾災民赴霑化墾地辦法一份，人數表一紙，據此，合行抄發原件，令仰該會即便通令各該縣遵照辦理，此令等因，並抄發運送開墾災民赴霑化淤地辦法一份，各縣志願開墾災民壯丁眷屬人數表一紙，到會，奉此，除分行外，合行抄發原附件令仰該處即便遵照辦理，此令。

辦法　一，開墾災民膳養費，大口每人每日三角，小口每人每日二角，二，護送人員，開墾災民每百人派護送人員二人，每增五十人加派一人，以此類推，其不滿五十人者酌量派遣，三，護送人員旅費，每人每日六角（不分等級），回縣所需之車馬費實報實銷，四，僱用大車價目，按騾馬計，每日每頭一元，（車夫生費在內），五，僱用手把車價目，按人計，每日每人六角，六，開墾災民路陸坐車之限制，老弱婦孺實不能步行者，准予坐車，其餘一律步行，七，開墾災民由火車運送者，莒縣，平度，掖縣，昌邑，安邱等五縣，仍照災民運送回原籍辦法，派員押送來省，泰安，新泰，費縣等三縣，在泰安車站集合待運，曲阜，甯陽等二縣，在曲阜車站集合待運，臨清，武城等二縣，在德州車站集合待運，滕縣在滕縣車站集合待運，臨沂在棗莊車站集合待運，至集合日期臨時電知，八，開墾災民由船運價目，由洛口，長清，平陰，至利津，大船（能容二百人），價洋廿五至三十元，中船（能容一百五十人），價洋十八至廿三元，小船（能容一百人）價洋十五元至廿元，九，運送開墾災民之縣份，長清，長山，惠民，濱縣，霑化，青城，高唐，臨邑，平陰，臨朐，益都，濟東，博山，無棣，樂陵，蒲台，茌平，陵縣，禹城等十九縣，十，關於用款，由市縣呈請救濟會核發，十一，開墾災民姓名冊，由護送員交接收機關取據，呈報救濟會。

人數　長山壯丁四三，眷屬一一二七，長清壯丁一一〇，眷屬二二七，泰安壯丁八二，眷屬一九一，惠民壯丁一六，眷屬五六，濱縣壯丁二，眷屬五，霑化壯丁一九，眷屬三三，青城壯丁九，眷屬二四，甯陽壯丁二五六，眷屬八九五，臨沂壯丁一八一，眷屬四六二，莒縣壯丁四，眷屬無，高唐壯丁七四，眷屬一二七，武城壯丁三，眷屬八，臨邑壯丁七二，眷屬二〇九，平陰壯丁一二三，眷屬二一八，平度壯丁三三，眷屬七一，臨（壯丁六四，眷屬一九九，益都壯丁八一，眷屬一八六，齊東壯丁七，眷屬一五，博山壯丁九一，眷屬二六〇，新泰壯丁一一三，眷屬三二六，無棣壯丁二〇，眷屬無，樂陵壯丁四八，眷屬一〇一，蒲台壯丁五　眷屬一一，曲阜壯丁一四四，眷屬二〇九，滕縣壯丁五，眷屬三，費縣壯丁八四，眷屬一九六，茌平壯丁六四，眷屬二〇五，臨清壯丁六三，眷屬一三六，陵縣壯丁七二，眷屬一六二，禹城壯丁一三，眷屬三五，掖縣壯丁六三，眷屬一五七，昌邑壯丁九二，眷屬一八七，安邱壯丁五四，眷屬一六九，以上共計三十三縣，共有壯丁二千一百十五名，眷屬五千二百八十名，統計七千三百九十五口。（廿一日）

高苑等縣棉業發展 建廳擬擴充軋棉廠

濟南快信云　山東棉業來經山東建設廳提倡改良，突飛孟晉，日趨發達，最近高苑等縣美棉聯合社，因政府農民之合作，產銷棉花爲數甚巨，故建廳擬擴充高苑等七縣及博興等十四縣軋花廠，并建築章邱等七縣棉種倉庫，共需款十萬零三千八百元，特呈請省政府准由民生銀行貸款舉辦，今日（廿一日）提出省政府第四九〇次政務會議討論，議決照准，茲覓得提案原文，照錄如次。

籌議借民生銀行款建築棉種倉庫及軋花廠請公決案，查近年高苑等縣美棉聯合社，因政府農民兩方之合作，產銷美棉數量甚巨，現以事實之需要，應擴充高苑等七縣及新設博興等十四縣軋棉廠，并建築章邱等七縣棉種倉庫，共四百六十間，用以保存種子，俾免腐敗，以上軋花廠之擴充新設及倉庫之建築，共需國幣十萬零三千九百元，擬請准由民生銀行貸款舉辦，是否有當，理合提請公決。（廿一日）

行政專員區 各縣將實施義務教育 ▲何思源擬定辦法 ▲經設計委會通過

濟南快信云，魯省實行合署辦公，分區設置行政督察專員，以改進縣政，訓練民衆，省政府以茲事體大，特設組織山東縣政建設設計委員會，統籌大計，由省政府主席韓復榘自兼委員長，各廳長委員及各鄉村長，建設專家，分任委員，並已正式成立，前已開第一次大會，本日（廿一日）下午二時，又在省政府舉行第二次常會，韓復榘特由青島回省出席，主持一切，計出席者除韓外，劉書香，李樹春，林濟青，吳貞纘，趙新儒，甄仁勣，張鴻烈，王向榮，王近信，張里元，孫則讓，何思源，張紹堂，紀錄馬耀西，主席韓復榘，議決事項，（一），梁委員仲華，梁委員漱溟，張委員里元，孫委員則讓提議，擬請將各縣縣政府辦事細則遺列事項及各科職掌加以補充，與變更，請公決案，議決，由原提案人會同王委員向榮，何委員思源，張委員鴻烈，詳細討論，招集各縣詳細擬定辦法，呈請省政府核准施行，（二）何委員思源提議，實施義務教育辦法，至四時散會，該會定每期二十日開會一次，所有提案均須於開會十日以前送到，以便整理，已分別函達各委員知照，其原函如下：「逕啓者，查本會規定每六週開常會一次，討論各項縣政建設事宜，以期集思廣益，嗣後貴委員如有提議案件，應請於會期十日以前送達本會，以便彙案整理，檢分發各委員，庶有相當期間詳加考慮，藉免臨時倉促之弊，除分函外，相應函達，即希查照爲荷」。（二十一）

良園主治

白沙枇杷膏（每瓶一元）

眞正洞庭東山名產　良園藥廠監製

輕重傷風，氣逆哮喘，新久咳嗽，高年咳喘，老積頑痰，小孩痰飲，肺炎肺癆，及百日咳，咳血咯血。

青島至誠藥社獨家經理（並無第二家）

總店：青島東平路三十六號（電話五一七五號）
第一支店：青島中山路國貨商場內（電話六六四零）
第二支店：青島東鎮歷城路二十三號（電話六一八二）

中醫生　廣東榮孫氏　代刀脫眼膜散

此散不用針刀　能脫一切眼膜

代刀脫眼膜散最近治愈之證據姑舉數則：番禺南村徐氏盲目二十七年黑白不見，十三罇代刀散痊愈。香港旃昌洋行周仙舞次子因麻後眼患起膜，一罇代刀散痊愈。大良羅桂香之令郎痘後盲目四罇代刀散痊愈。龍江蔡賢因酒患眼痛起膜左目已經失明，五罇代刀散痊愈。西南梁啓衡因操勞過度視物朦朧目起膜失明，二罇代刀散痊愈。黃沙北約朱紫蕃，永順除記楊伯仁之女痘後盲目八年，四罇代刀散痊愈。○榮孫氏專門眼科醫生始創代刀脫眼膜散每料五元，二角除點上眼藥水每瓶六角各大藥房公司均有代售如無五夫眼膠每料二元一角普通光明散每料三角代售之處可直向廣州大同路九十七號榮孫氏父子藥房函購原班即奉

青島至誠藥社獨家經理（並無第二家）

總店：青島東平路三十六號（電話五一七五號）
第一支店：青島中山路國貨商場內（電話六六四零）
第二支店：青島東鎮歷城路二十三號（電話六一八二）

三天戒斷鴉片癮

本社經售「廣東廖履中戒烟藥精」業已六年，不常登報而銷數最多，實在此藥功效神奇三天斷癮，已戒脫者均紛紛介紹顧主來買，每瓶服三天，三天准斷癮，照常辦公，毫無痛苦，一錢癮以內的須買五元的一瓶，二錢癮以內的須買十元的一瓶，三錢癮以內的須買十五元的一瓶。

▲特別注意▼有戒脫證書，歡迎索閱。

青島至誠藥社獨家經售（並無第二家）

總店：青島東平路三十六號（電話五一七五號）
第一支店：青島中山路國貨商場內（電話六六四零）
第二支店：青島東鎮歷城路二十三號（電話六一八二）
●外縣函購加寄費二角●

腰酸腿痛　膊臂麻木

寒腿藥酒　服後二時即見功效

患受風寒潮濕每遇天陰氣寒，變成下垂轉爲難愈實屬可怕，想欲解決唯有購服一經馳名之寒腿藥酒每瓶五角加料一元附桂膏每貼六角加料一元 ●每付六角

脚腫

兩足腫脹最輕晚重按之有窩移時復起速用脚腫藥一付見效 ●加料一元二角

特效藥 心口疼 服「百靈丸」立刻見效 久服除根 ▲每盒六角

青島至誠藥社獨家經售（並無第二家）

總店：青島東平路三十六號（電話五一七五號）
第一支店：青島中山路國貨商場內（電話六六四零）
第二支店：青島東鎮歷城路二十三號（電話六一八二）

優妥投資

茲有經濟小樓房數座價約萬元接近海關大港車站出租甚易月利一分以上仍有漲價大利安全無慮尚有他處各種房產地皮出售

萊蕪一路十八號
青島東亞建築工程行敬啓
電話二八零七

孿生小孩

同得嬰孩自己藥片之益

但看上面所刊照像兩孩形貌逼肖君或已想其爲孿生兄弟誠然誠然渠係孿生渠倆同患腸胃疾病而同爲嬰孩自己藥片所治愈下刊湖南常德觀音巷十四號周正德君之言即其父之來函也

周君函云「內子三年前孿生兩雄因乳水不足加喂代乳粉以致營養不良異常瘦弱且患蟲痔斷乳之後羸弱如故幸承知友劉坤吾君介紹與服嬰孩自己藥片兩兒均各瀉出蛔蟲數條以後消化即見加強體重增進今仍活潑可愛也」

嬰孩自己藥片味美性和效大統治嬰孩食積便祕腹痛發熱蛔蟲出牙腸胃各疾　各藥房皆有出售或向上海江西路四五一號韋廉士醫生藥局購買每瓶七角大瓶三元五角郵力不取

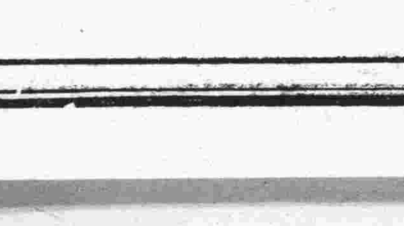

內政部特許發行

青島警察沿革　駱金銘

著全書三厚册定價三元特價七折本書內容悉照青島警察近五年設施編著取材豐富種種有效方案爲各地警察機關所無者甚多出版以來銷遍全國最合政警人員參攷之用

最近出版

青島風光　駱金銘

編全書一厚册實售六角本書爲唯一導遊新著其於本市衣食住行指導極爲周詳旅行者參觀者不可不備欲知青島市政狀況者尤不可不讀

本市各大書局均有代售

新到地板紙

最近運到地板紙一批花樣新穎彩色鮮明每捲約合三十餘元歡迎參觀

大昌實業公司啓　廣西路三十九號

膠海關佈告　第六〇二號

查報運大連轉船出洋之土貨應征轉口稅一事，前經本關於民國二十二年二月十四日第三八一號布告在案。現遵奉財政部關務署令，嗣後報經大連轉船出洋之土貨，無論其在大連轉船與否，概須征收出口稅，其轉口稅率高於出口稅率者，並應於裝運時，由船公司或銀行具結担保，在相當時期以內，如未能呈驗眞實進口憑證，當將出口與轉口兩項稅率相差之數補繳。上項辦法，先行作爲試辦，如經查有流弊，即當隨時仍照以前先繳現款押稅辦法辦理。仰各商人等一體周知，特此布告。

監督袁思彥
稅務司甘柏操
中華民國二十五年四月十六日

萬國體育會　青島　賽馬廣告

會址：中山路曲阜路十八號三樓　電話：三千八百零二號

第六期常賽　定於四月廿六日（禮拜日）舉行一天由午後一時起賽，一天賽十四次

搖彩票每張一元由第四次起賣統票一天計售十一元

搖彩小香檳改在第十二次馬開搖

第十二次馬之小香檳票自第三百零一號起寄託中山路景昌洋服店，亨得利，會元商行，元成商行及日本商店等各代銷處預先代售該次彩銀特多欲購請早

緊要啓事　本會賽馬日期每逢禮拜日下午舉行

本期賽馬十四次搖彩小香檳改在第十二次開搖。

山東大戲院

時間　下午二時起　循環放映

價目　樓下一律四角　樓上前排七角　後排五角

聯華公司全部配音歌唱聲片

蘇聯影展會獲優等褒獎之世界名貴巨片

蔡楚生導演

漁光曲

前次公演場場客滿

主演　王人美　湯天繡　韓蘭根　羅朋

攝製十八個月　耗資十萬餘元　跋涉數千餘里　犧牲一條人命　成此世未見的曠世偉作　重金難求的奇構

滄海中漁民血淚語
都市中芸芸衆生相
悲歡離合交織的故事！
酸甜苦辣兼備的情緒！

漁光曲奏起彈出，情急的調子，凄怨的心聲，掀動了千萬人的心紘，漁光曲將響澈宇宙，把漁民的血淚，洒遍整個世界！

如果你要知道中國電影進步到什麼程度，非看（漁光曲）不可！

連綿三十年的慘劇！
惆悵兩世代的恨史！！
漁光曲
創中國影界之紀元！！！
是中國影界之鐵軍！！！

有生離死別之慘！
歡娛苦短別恨長！
有葬身魚腹之恨！
封侯未償作波臣！
有從融肆虐之苦！
哭問蒼天何冷酷！
有低徊欲絕之吟！
漁光曲寄幽情！！

下期放映　有聲對白巨片　性本善

耀宗醫院優待貧病的新運動

地址滄口路六十四號

年來都市之不景氣各地皆然商業不振民生凋敝以致影響患病諸人無力求醫即能求醫亦躊躇診費而中止因循坐誤病癈終身莫可挽救者比比皆是鄙人在青執行醫務已數載於茲每念此種情形輒抱普救之志凡對各種藥費診費莫不規定低微對於診病素主審慎注射用藥務求速效故軍政商學之經治癒者莫不於極短時間疾消病除與個人痛苦及作事能力皆兩得其全此固爲醫者應盡之天職無足道也邇來因求診病家屢屢要求減費施診鄙職在濟人自當容納故不圖重利施診廉藥俾有力求醫者得以經濟治療無力求醫者得以受診而復健康此啓

專治小兒科 婦女科 耳鼻咽喉科 花柳科 梅毒 下疳 白濁 橫痃 泌尿器病 生殖器病 遺精 陽萎 特將各種藥針價目例下

法國新六〇六 每針二元起
法國克靈新九一四 每針二元起
法國皮降氏九一四 二元九至五元
巴塞赫夫門羅氏九一四 每針六元
德法清血針 每針五角
淋病特效藥黃色素 每針九角
德國重量黃色素 每針一元五角
法國加葡萄糖液黃色素 二元至三元
淋濁聖藥阿爾梯共 每針一元
白濁藥特靈 每針一元三角
克靈伐克辛 每針一元
淋濁漿苗德美貢 每針九角
淋濁漿苗果乃金 每針六角
德國淋菌混合漿苗 每針二元
德國獅牌六〇六 每針二元五起
泌尿器治療劑喜那脫那賓 每針一元五角
利尿消毒烏羅特羅屏 每針一元二角
軟性下疳特效藥德美高斯 每針一元三角
梅毒斷根藥鉍司莫撤而 每針一元三角
三期梅毒特效藥安妥碘 每針一元五角
橫痃消退特效藥亞路平可 每針一元五角
解毒聖藥奧倫 每針一元五角
化膿消腫斯太法 每針一元
安度賜保命 每針九角
補腎維他賜保命 每針一元
德國福爾賜彼命 每針一元五角
陽萎早洩特效藥育嗣得麟 每針一元五角

上列各藥廉價注射絕不另取手續費及其他費用

特備戒煙內服聖藥一週可除毒癮藥費自十元起至三十元止

淋病（白濁淋濁刺痛流血）德國發明化學治療功能消炎止痛收效極其迅速倘若慢性白濁或淋濁性之併發症如關節炎膀胱炎睾丸炎攝護腺炎橫痃等均以最新特效電化針藥合併療法使淋菌完全消滅病痛立除一週後可用顯微鏡化驗證明根本治愈永不復發並保證生育絕無妨礙

梅毒（無論一二三期）如週身紅斑骨節酸痛爛鼻穿頂頭髮脫落楊梅瘋癱內臟壞爛眼瞎耳聾除用六〇六九一四注射外又輔以最新發明鉍劑碘劑等療法均能在最短期內全除根可請能專家驗血永無後患

下疳（生殖器紅腫潰爛）有軟性硬性二種之分硬性下疳即梅毒初期軟性下疳係局部潰爛之惡瘡俗名蠟燭瀉採用法國最新特效無痛療法能於最短期內根本痊愈

橫痃（橫痃俗名魚口便毒）白濁下疳等症而起初患者於大腿內側（即兩胯間）發生一種疼痛之硬塊（若起因於梅毒者大都無疼痛）此即所謂橫痃此後逐漸脹大疼痛發熱步履艱難終至破潰膿血淋漓其狀恰如魚之張口故有魚口之稱實即橫痃之潰爛本院醫治不重開刀採用歐美最新發明注射療法於最短期間能使結核消散痊愈

宏濟醫院廣告

科目 內外科耳鼻咽喉科眼科兒婦科皮膚花柳科

時間 門診午前八至十二時午後二至六時急症不在此限出診隨請隨到

收費 掛號診察等費免收住院每日由一元六角至六元醫藥宿食等費均在內戒烟戒毒走戒由二十元至六十元住院由三十元至八十元此外長期治療者各項費用均可酌減

院長陳鳴岡謹啓 院址浙江路十二號 電話：五七三二號

海濱醫院特別廣告

敬啓者敝院位於海濱脫離市塵環境優越病室整潔極合患者療養近更特別擴張產科病院副院長女醫學士專門接生兼治婦女各種疾病隨時講授婦嬰保健常識本院院長積多年之經驗特用最新方法戒除烟癮毫無痛苦根治梅毒淋病砂眼廉價注射各種藥針機關工廠商號訂立常年合同減半收費茲將療診科目時間列後

（治療科目）內科 外科 產科 婦科 皮膚花柳科 眼科 小兒科 耳鼻咽喉科

（門診時間）每日上午八時至十二時下午二時至六時

（收費簡章）急診不在此限隨請隨到隨診星期日下午施診貧民 病室分三等每日由二元五元至八元服藥及飯費均在內 出診市內五元市外及深夜酌加掛號費門診時間免收

產院 院長吳龍騰 副院長女醫學士曲瑞謐 專備孕婦住院生產並任指導孕婦攝生方法及嬰兒保健事宜 細產科簡章及各種婦嬰衛生須知函索即寄

院址中山路南頭一百七十號 電話三五三六號

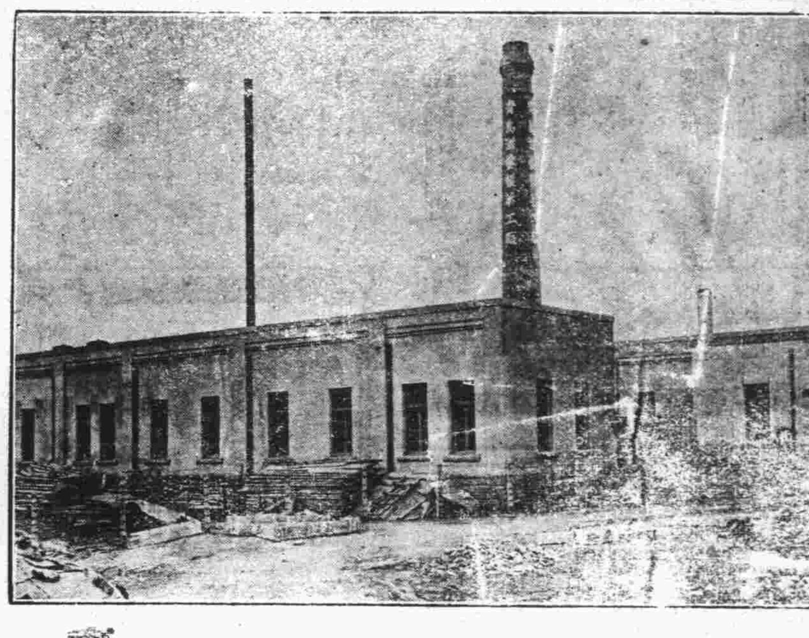

價廉味美

購用者可由工廠直接送到

機器自造

各種滋養餅乾
各種滋養櫻花糖
各種滋養牛奶糖
各種西式糖菓

青島滋養軒製菓工廠 電話三五二二五號

中山路總發賣處 滋養軒 電話二四八三號

牛奶部 青島牧場 電話二一一七六號

催眠術刊物

指導成功 函索即寄

催眠術界之最有權威者余萍客先生所著之催眠術書，無論何人依法練習必能成功，立可施演如調劑情感，戒絕嗜好，治療百病，改換頭腦，偵探秘密，自吐口供，遠感他人，失戀復合，制敵決勝，預測物價，涵養精神。及游戲類×如假死飛頭，亡魂幽會，圓光透視，無索自綁，好人成歹，水變美酒，紙化金銀，縮地談心等奇蹟，茲免費分贈此種催眠術刊物，指導人人都可獲成功目的，有志研究請來函索取。

上海郵箱叁貳壹號心靈科學書局

生殖器病自療法

凡患腎部虛弱發育不全陽萎不舉遺精滑精早洩精關不固等症則人生之趣子嗣絕望動輒悲悶若購用市售內服劣藥等以冀全愈是無異隔靴搔癢功效難期茲有外用特效聖劑

大力精 PKRJINPASTR 係德國醫科性病大學教授長羅惠森博士傾其深邃之專門學殖費却多年之心血結晶經多數著名醫學博士臨床實驗證乃始敢發售以救濟斯患病者只須採用多許立即揮發化學作用能使荷爾蒙旺盛血流通暢專治上列各症莫不藥到病除恢復健壯性能迴非掛羊頭賣狗肉之庸藥所可比凡以購僞藥無效者請火速購用免誤時機原價二元特價一元五角函購郵費二角上海大通路大華西藥公司總發行

青島中山路總經理金星大藥房

華爾德 六零六藥 片 水 膏

梅毒斷根聖药

主治：楊梅結毒 橫痃下疳 魚口便毒 子宮內爛 筋骨痠痛 皮膚瘡毒

外敷藥膏除專治一切花柳毒瘡外以及一切皮膚病症皆能殺菌消毒藥到病除

藥房均售

泰和西药公司總經理 上海北四川路麥拿里廿四號

青島漢美大藥房總經理 四方路三十一號 電話三五〇八號

本埠各藥房均有代售

美女牌葡萄乾

美女牌葡萄乾。純係選用美國鮮肥葡萄晒乾。清潔衛生。味極甘美。內含鐵質。補血強身。兒童食之。得益尤大。以製茶點或款客。均甚名貴。用作禮物。最受歡迎。購時務請認明美女牌商標。庶不致誤。

各大公司及食品店均有出售

中國總經理 美國葡萄乾公司 上海廣東路五一號

第一補血妙品

下列貴重上等住宅地及工廠地出售有願興辦工廠及自建住宅者請到館陶路二十號茂記有限公司接洽可也

計開

蒙古路 長春路 工廠地六千方步
利津路 濱縣路 工廠地三千六百方步
龍山路 住宅地一千方步

明星香皂 明星香皂 明星

『我天天用力士香皂淨面故毛孔常清潔無雀斑之累』 華納明星奧麗微特哈佛蘭 最近影片「鐵血將軍」主角

力士香皂。色白香濃。去垢潤膚。皂沫能深入毛孔。清除塵垢脂粉。而保肌膚光潔無疵。故中外明星十九愛用力士香皂。

力士香皂

力士香皂在攝影化裝室中亦佔一重要之地位 陳燕燕

贈券

附上郵票五分請寄力士香皂一塊可供十日試用此致天津郵政信箱十三號力士香皂部

姓名

住址

（島時）（五）

稀奇之發明!!

不論在電車裏或室外

何時何處均可輕便使用——雖其一滴亦不空費

其瓶即成
自動式之點眼器

新案特許

新容器之老篤眼藥

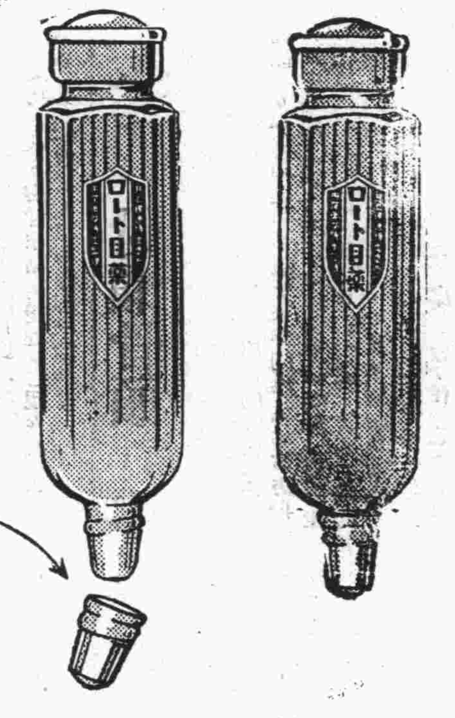

EYE WATER
ROHTO
is an excellent lotion for inflamed, red and weak eyes and granulated lids.

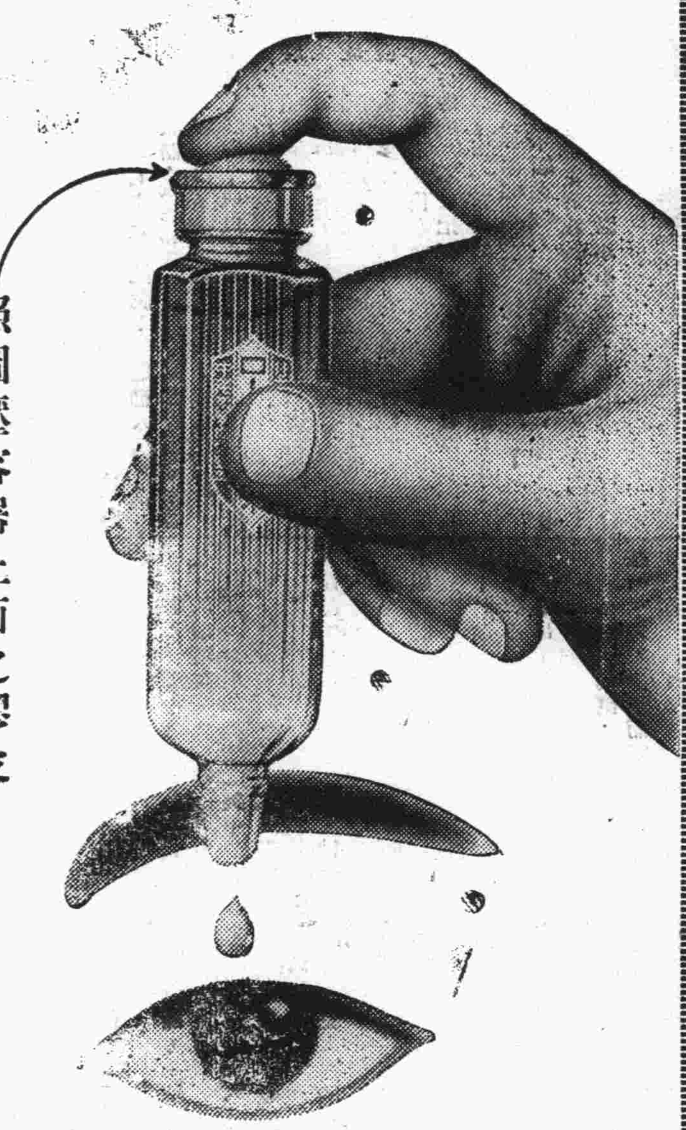

眼藥水可滴出如意

小兒用 **老篤眼藥**

小兒則有小兒用老篤眼藥、係為十五歲以下之小兒、特別留心而配製者也不痛、不刺、雖幼小之兒童、均可使用、決無所誤　定價 二角

井上德國博士處方　中尾藥學博士指導

以貴重藥材配成 最有効力

主治症 火眼、眵眵眼、起星眼、流行眼疾（結膜炎）香花眼、疲勞眼、爛眼、脫拉火膜（顆粒性結膜炎）、凝眼、曇眼、血紋眼、衝傷眼、麥粒腫等

有權威而完全無缺之處方

老篤眼藥、係基於日本眼科界之權威井上德國醫學博士、任東京眼科病院長中、費多年之研究所得之祕法、經藥學博士中尾万三先生嚴重監理下所製成者、故由醫學藥學兩方面觀之、洵為完全無缺之處方也

處方之合理化—專期卓効

用法簡單、能將眼病從速治癒、為家庭眼藥之第一使命、老篤眼藥既基於最新學理而成、不僅於收斂、防腐、及殺菌上之功効、且能消炎鎮痛、凡治眼病上應有之諸種作用、無不齊備、而又配製合理、故用此藥、並無其他藥液洗眼之累、加以効驗神速、洵為最合近代眼科之仙藥也

藥到於眼不刺不痛為特色

老篤眼藥、因有特殊高貴藥之作用、不特奏効準確、點眼亦不刺激、點眼後「頗覺目力清爽」、此其一大特色也、不特有効於眼疾而於運動、或讀書、或記帳、以及其他細緻事務時用之、亦可收最大効力

由日本最高之眼藥工場製出

老篤眼藥工場、係日本最大最高之眼藥工場也、於大規模優秀無比之設備下、自中尾藥學博士以次歡製藥部員共同盡其最善、而從事於生產、故老篤眼藥、雖於數千萬中之一個、亦必完全有効並可確保

土產合理化
藥價低廉

小瓶	二角
大瓶	三角
雙利包	五角
小兒用	二角

老篤眼藥
新容器之効果

1 携帶便利、用法簡單、故不論在電車裏、或工作寸隙、或於夜間就寢時、點眼均甚便利
2 容[illegible]之口不失而附、故縱為兒童點眼、亦並無危險
3 容器之蓋子摘開時、誤將容器傾倒或倒下藥水絕不致於自漏
4 容[illegible]既為扁形、雖在桌上亦無[illegible]轉墜地之虞、又携帶於衣袋、尤為輕便
5 並無如從來棉及玻璃所製成之唧筒式點眼器隨用隨漏之虞
6 [illegible]

總號 大阪東區南久寶寺町 山田安民藥房
總經理處 青島中山路 井上誠昌堂

●全國各地藥房洋廣貨舖均代售

應該請聖人來說

貴索瑜

南京澡堂子新都浴室鍋爐爆炸，竟炸殺了十一人，傷了三十多個，這够多末有趣？

人，是眞說不定怎末死；尤其這年頭，隨時可死，隨地可死；你不看？誰可不洗洗澡？然而，偏偏那一天，偏偏上新都浴室，巧！炸死了！

「千金之子，坐不垂堂」；而且古之孝子，不登高，不臨深：爲了保全自家的生命，那眞是千小心，萬謹愼！然而災患之來，又那能以常情推測呢？可不是啊？誰想到下下堂子洗洗澡會被炸死？

嗚呼，可哀也已！倘若這洗澡的裏面，有一個「大脚色」，那必定一連衞隊，半營護兵，即不幸鍋爐爆炸，又不幸而因炸而死，事情的結果該比這嚴重得多吧？別人怎樣我不知道；我，，絕對不敢說它「有趣」的。

然而，大人者，秉天承運，福星照命，又那能遇到澡堂子被炸的事呢！死有重於泰山者，有輕於鴻毛者，古時候，舍生取義者有之，其死重於泰山也；現如今，餓死溝壑者有之，其死輕於鴻毛也：然而，洗澡被炸，被炸而死，世無孔子，又孰能論其死之輕重哉？

對於這死了的十一人，我不知應該褒之呢還是貶之，昨天我寫的一篇文字，末尾說，「二哥呀，我還有什末話可說呢？」現在我知道，不但國家大事叫人没法說，便是小事，你想說話，也極難落筆的。

天生一付懶骨頭

貞符

天生一付懶骨頭，眞難得改掉。老早就蓄志刷新一下，但弄來弄去懶得更厲害了，終而至於不堪收拾。

小學時代，先生們似乎還不會利用學生的競爭心理比賽清潔，但我牀鋪之髒而無序已經聞名。以至師範卒業這十來年的學生生活裏我未曾做過會整潔的人物。記得在初中時候，訓育主任是黃浦軍校出身，要學生一律軍事化，被子摺得一般長短，襯單要同樣顏色。那時我確也煞費苦心地追隨着，不錯，被子也如同別人一樣長短了，襯單顏色相同了，但其不整潔也如故，疊得不是高就是不平，別人看見仍然投之以譏訕之微笑。

半年的功夫，和一位頗講究清潔的同學住在一室，我很受了些苦頭。那位同學似乎當過張宗昌娃娃隊的小軍官。他的被子起碼要疊四個摺，從上面看一般平，從兩側看一般齊，没有一點凹或凸的地方，襯單更是板平。誰要在他鋪上坐一會那是『不得的』一件事情，感情重的，没關係，否則當面就不客氣。無論誰一經在他鋪上坐過後，他便很仔細的用手平上很久。因爲如此，在半年的期間他的鋪我没倘教過一次。然而我的鋪，却老是亂七八糟。他很多次勸我——有時是不客氣的指摘——整齊一下，但我發恨者久之，却終未整齊得來。有時想來頗覺慚愧，因爲自己的關係，使得人家也被了全室不盡清潔的羞恥；然而那没有辦法。

在吃官饅頭的三年期間，或者因爲年齡都大些的緣故吧，學校裏對於清潔不很注意。這自然便當了我。別人的書都放在旁邊的書架上，桌面鋪着厚的磅紙，有的用圖釘釘着漂白的細洋布。眞是所謂一塵不染。有時我也頗生欽羨之心，覺得乾淨得可人。不就我也學學吧，但，想過之後，也就做罷，從未決心實行過一次。襯單在別人要有寬窄兩條，寬的擺鋪在牀上，窄的裏起摺好了的被褥；我却僅只一條，而且很久不洗。在別人靠牀的牆上掛上所謂牆圍子，在我却連想也未曾想過。記得有一次，不知是主席大人或者什麼要人要到我們校裏參觀。體育先生會同訓育主任大查其清潔。查我的牀位的時候，適我外出，僥倖未親聞訓誡，但聽別人說我最不整潔，且臭蟲血太多。好在要人並未會去，我的不整潔也就没被學校當局重視。（未完）

新封神演義

第十一回

說來就來東伯侯東山再起
得過且過聖天子聖運不昌

（三一七）

保留版權 嚴禁轉載

妲己道：「你不是我，你何以知道我的心樂意不樂意呢？」鄧后一看妲己的態度强硬如故，出乎意料之外，於是不得不愼重的說話了，乃道：「妲己妹妹，你過去對於我的好處，我始終不會忘却的。去年那一次政變，聖天子本已決定將你倆處以極刑，經我再三解說，才有這幾個月的軟禁。在這幾個月的期間，妹妹雖然受了不少的痛苦，可也是没辦法的事。現在，聖天子既然決定恢復你們倆的自由，且允許你倆成爲夫婦，這也可以了，妹妹又何必再固執成見呢？」妲己道：「這些話，不用多說，我都很明白的。現在我先要求允許我和申將軍會一次面，談幾句話，然後才作具體的答覆。」鄧后道：「好，就讓你們倆在顯慶殿中會面，彼此考慮一番。不過我還是誠懇的希望妹妹要再思再想啊！」妲己道：「我先謝謝你和聖天子的美意。」說罷，在衞兵監視之下，回到顯慶殿中。

讀者還記得罷？當初顯慶殿落成，原爲文武大臣宴會之所。後來在這大殿中發生了幾次不幸事件，才改爲特等監獄，專用作禁押重要反動份子的。這顯慶殿的規模很大，房間也多，一切設備又至爲完善。在皇朝看來，是受罪的地獄，但在窮百姓看來，却成了享福的天堂，想到顯慶殿中坐一輩子監獄，還没有這樣的資格呢。申公豹被禁在第一號房間，蘇妲己在三十二號，數月以來，自然没有會面的機會。這一天，他們倆得到皇朝的准許，在三十二號房間會面。公豹笑嘻嘻的向妲己說道：「好了，我們有了自由了！」妲己冷笑道：「哼，你看天上的飛禽，地下的走獸，那一個没有自由？無所謂的自由，到不如不自由的好！」

富貴人家

耿夫

剛剛在換乳牙的八歲的孃妹，有着絕頂的聰慧。生來一隻乖巧的小嘴，逢事好問，問起來刨根到底，叫你難以回答。她一連要是問上三次「爲什麼？」就會使得這比她多吃二十年飯的大人張口結舌，辭窮理短；有時窘得我著實鄙過，不免氣她恨她，但是一看見她那副天眞的神情，聽到她那乖巧的言語，又不由得我不愛她了。

那一天我同三姐五妹和她，四個人出去散步；走到中山路，跑來一個乞丐（老太婆）緊跟在我們身後，絮絮叨叨，老是不停，攪得我們竟無法談話，好不使人討厭！三姐氣不過，便呵斥了她幾句，但是她置若罔聞，仍然和吾們死膩。我忍不住就掏了一個大銅子給她，才算結束了這一場災難。

過了不大的工夫，我這位乖巧的小妹妹來問我：

「她爲什麼要向人要錢？」

「因爲她窮，没有錢，所以向人討，好來買東西吃，——就不致於挨餓了。」我回答她。

「爲什麼她會窮呢？」

「這個………因爲她從小没有投生着好爹爹好媽媽。」

這一問倒有一些難以答覆，我要是講給她一篇大道理，也不是片刻所能講完，所以就這樣隨便答她一句。

我把錢給過後，三姐有點不大高興，埋怨我不應該給那令人討厭的老太婆。她說：「這種人最討厭，她知道我們在談話，故意和我們糾纏，她想着幾時你們覺得膩煩了，就不得不捨給她幾個錢，如果我們給了她，正中了她的計；所以我遇到這種東西，她越和我死纏，我越不給她。」

五妹也插嘴道：「這種小惠，我是不屑爲的。幾個銅子，實際上也救不了多大忙。她們這種人活在世上，眞是活受罪，倒不如想個法子教他們早早死去，社會上既免去許多分利無用的人，也省得她們在人世零碎受苦，敎人看了傷心。」

吾覺得她們都不免把這一個小小問題看得過於嚴重，所以默默不發一言。忽地，小妹妹又開口了：

「三姐五姐都不願意給她，爲甚麼你來給？」

「他們願意不願意給，那是她們的事，我管不着；她向我們苦求，正好我腰中帶着幾個錢，隨便給了她一個，在她既可得一點小小安慰，我們也可以買得一刻清靜。」

「那麼你腰裏如果没有銅子兒有洋錢，你是不是也給了她呢？」

「這個也要看情形而定；不過我既不是闊人，我實在没有這許多大洋來這樣施捨。要是教我把大洋換成銅子兒給她，我就没有這許多工夫了。」

「昨天我看見隔壁兒李大媽掏了一大把銅子兒給了一個討飯花子，她還對我和阿林說：『我們活着的時候要多多修好，可憐窮人，多修好將來可以不下地獄。』地獄是什麼樣子？在那裏？」

「這個我不知道，你問李大媽去。」

「你給她錢，到底爲了什麼呢？」

「我麼，不爲什麼。不………不………我爲了你！」

「爲我？！」

「呵，爲你，爲得給你將來修下一個好婆婆家。」

她聽過我的話，竟羞答答的跑開了。我勝利了！

雌黃外史

○九一

特約長篇　八里莊人著

第九回　第一批登記

任之倫笑道：「你們三位，今天要特別謝謝我才對！」吳大罡道：「這是什麼原因？」之倫道：「那户石却是你們三個的勁敵，是我看看治不了他，在旁邊找了塊石頭打在屁股上，接着被你們踢翻，因此向你們提出『謝的要求』」林和新笑道：「想不到任司令還會打暗器！」說得大家一笑。郝地煞問道：「林爺和那張家什麼事兒？惹得白石和你作對！」林和轉了轉眼說道：「提起來，眞是一言難盡！那張家有個妞兒，妞兒長的有幾分姿色，一天。可巧我走到她家門口，妞站在門旁，朝了我歪着嘴笑。我們男子漢大丈夫要見色不動邪念才對，便急急的走開。」吳大罡一豎大拇指笑道：「不愧本黨的柱石，眞够英雄」和新道：「那知是前生的冤孽，有一次竟被她拉扯住了，我以爲在街上，被女人家扯扯拉拉，有人逢到，無私也是有弊，便跟到她家裏，問她什麼意思。她說：有個老爹，年紀老了，生活困難，想找個女婿養老，看我英雄氣派，不覺動心！」咳！我林和新最怕的是軟套子，便說倒不必作女婿啊！禮運篇上不說過麼，鰥寡孤獨廢疾者皆有所養。這都是人羣中的正當工作，便答應替她養她老爹。她有多麼乖呢？只不放鬆，我被逼無法，才託人把行李用具送去了些，安了她的心？」那妞兒見恩德太厚，半夜裡到我牀上去過幾次，都被我婉辭拒絕！郝地煞拍手道：「嘿！好漢子，眞叫兄弟們佩服！」和新心中不知怎的，竟以爲所說的是完全眞事，高興的一顆心向咽喉直頂。接着說道：「白石那野小廝，癩蛤蟆想吃天鵝肉，他以小人之心，度君子之腹；於是和我衝突！」

狗的日記

烏泥

今天主人把我的頸上套上了鐵鍊，啊，他奪去了我的自由；今天是我的可恥的紀念日！

我並不甘心作他們的玩物；但是處在這無力「抵抗」的環境裏，也只得「應命」了！

主人是風流漂緻的美中年，（似乎較中年還要大點吧？）分其首，洋其服，革其履的大大的摸其洋燈！（摩登是也），太太當然也是一派時髦：燙其髮，高其跟的，走，坐，起，立，總是提着小錢包兒（內約有大洋，不，法幣三十元吧？）

今天氣候溫和，好一片明媚的風景啊！恰是哥兒小姐們的吊膀子的季節吧？

主人趁着這天氣，竟然挽了小姐（太太）大遊其公園——討厭，太太非要牽了我同去不可，無奈也只得跟在一對小情人（？）的屁股後面大嗅其香味了！

走出了公館，踏過了gs路，直撲向T p路走去。

公園裏眞倒也怪好的，花前池畔一對對的哥哥妹妹的，大說其情而談其愛，唉，使咱這窮棍一看，倒也垂涎三尺了！

我主子當然也不能例外的，如是，找妥了一片柔軟的青草地，相對的坐下了！唉呀呀！那種麻吱吱的樣子……………不能提了；這種美景焉能對讀者們馬馬虎虎的告訴呢？所以也只得讓讀者們自己費點腦力思索思索了！

這刻兒在東面一對我們的小同胞却也在鬼頭鬼腦的做些勾當！——這是春！

走出了公園，又跟了主人到大菜館裏吃了飯！——主人只以一片麵包來給我充飢，唉！只得挨餓了！

這時我記起了：上海開了個「狗飯店」，不得不說是狗的幸運。只可惜咱没去過，這里到那天才會開起「狗飯店」來呢？我相信這兒如果有狗飯店開張的時候，我也許就有去光顧一下的希望吧？

上海頭十餘年前的公園門前掛了禁止華人及狗去參觀的牌子！唉，你們人類！是同狗一樣資格的；我如果是人嗎，也許會羞殺！

在馬路上，一溜烟，過去了最新式的汽車一輛，裏面坐了一個黃髮碧睛的西洋婆娘，懷裏抱了個哈叭狗兒，伸了個舌頭在向我望，「牠是向我望吧？譏笑我？」我想着。這時我却也有些自愧；但是我再向路旁看看那夾着尾巴的瘦老黃狗，却又想：「比上不足，比下有餘」！

晚上回公館，在踏進了我的木房的時候，我又想：今日有狗飯店，慢慢也許會有狗旅館，啊！這是狗的世界！

狗世界萬歲！

我喊着，聽了貓的狂叫。一會，入睡了！

前拾得狗的日記册一本，內部完全以狗國文字記述，余好奇心特强；便煩通狗文的某君譯成漢文，使讀者們開開眼界。

歸來散記之一（中）

——不善鑽營的舊侶——

居雷

老美在縣城外某機械廠里當練習（其實就是學徒），他陪我玩了兩天。他的身體還是那樣結實，態度還是那樣沉着和藹，意志還是那樣堅定，也生着一付永是笑着的面孔，還是那樣愛讀書。據琴說：當一二八之役，在前線戰壕里，任是大砲彈在耳邊轟炸，敵人的飛機在頭上嗡嗡的盤旋，他一手抱着槍，一手還拿着書在看，時而抽出日記本子來記幾筆，他那種堅決的毅力，在我們朋輩里是再没有能比得上的。上海戰爭結束，他被調到某稅警隊里升了隊長，每月有四五十元的薪俸，如果黑没良心尋「外快」的話，每月百十塊錢的「外快」是不費力的。但是他僅只幹了半年多些，便憤然地不幹了。不幹的原因——據他來信告訴我：「朋友：像這種——剝人的皮，喝人的血——的事幹的工作，不吃這碗血腥飯難道就眞的會餓死？就是餓死也是應當的啊！」他回到縣城，也算有了機會，考上了某機廠的練習，一直幹到現在，他告訴我：現在的生活眞是痛快極了，這原是自己底理想的一部分。趁這種機會，好來充實自己，鍛鍊自己。——這些話確是十二萬萬分正確的，像這樣的生活也確是有意義的。

將美和琴比較起來，琴雖然常是在猛向前跑，但因不留心腳下，便常有顚仆之處；美則是脚踏實地挺着胸脯直着腰板向前快步走，他雙眼不瞬的注視着前路，是不致於顚仆的。

說唱　天下第一大才子

（第八十號）

半老徐娘

（白）：先不表準才子亂說胡話，單講不償命拿出派克自來水筆開了一個藥單：「牛肉半斤，烤地瓜五兩，祭天地：焚化燒紙一刀，消災免禍，阿彌陀佛！」

（唱）：不償命開了藥單回家中，孟浩然上街去把牛肉稱，烤地瓜買了正五兩，燒紙一刀酒半瓶，又買上高香兩三炷，跑回來祭祀天地共神靈，這時候牀上老準儘打滾，他說是肝和腸子都發疼，孟浩然擺張桌子在當院，陳列起祭品點着燈，供桌之前雙膝跪，誠心祈禱告神明：「孟氏浩然頓首拜，過往的神明仔細聽；我本是老準的大姑丈，這準才子原是我舅子所生，論親戚彼此隔得近，骨肉相關血脈通，他的事也就是我的事，他生病生得我心害痛，可憐我自掏腰包把錢摸，爲妻姪俺不惜去犧牲，犧牲了銀元好幾毛，我現在不覺窮上又加窮！治了點菲薄祭品來拜奠，祭品雖壞我心誠，誠心禱告妻姪好，望神明叫他大口吃鍋餅，倘若是生病生得吃不下飯，餓瘦了才子怎能行？華北緝私恃着他；他死了誰當中華作干城？匪盜熾張誰剿共？反動勢力誰肅清？遍地災民誰賑濟？抵抗洋人誰領兵？眞上帝應該保佑準才子；倘若是寃鬼纏身也該放鬆；果然這老天有靈應聽話：叫病人快快好了是正經！」

阿司匹靈

各大藥房有價格低廉包裝精美之兩粒阿司匹靈出售當君患頭痛牙痛受寒風濕症以及流行性感冒等症無須猶豫請速購阿司匹靈服後當能藥到病除立見功效

404

彈子插鎖

SLING LOCK

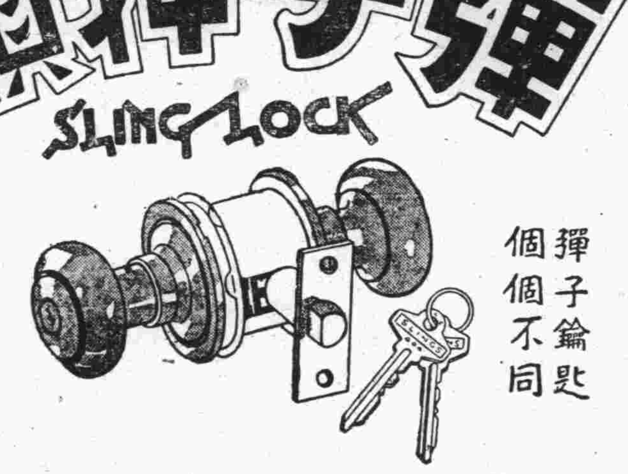

經濟　美觀　實用

最新時代一物兩用之門鎖

既是彈子門鎖　又是普通插鎖

彈子鑰匙　個個不同

堅固保安　盜賊智窮

近代銀行大廈公寓旅舍寫字間
住宅郵船火車皆已採用
各大公司及五金店均有出售

免費裝置　保用十年

康元製罐廠出品

製造廠　上海華德路九六五號　電話五〇〇九三至五九五號

總發行　上海廣東路二四七號　電話一七八九四號

四元五角　每把只售　克羅米色

批發　歡迎

青島總經理　中山路湖南路口

青島商行

電話六二六七

生死未卜之劉世芳今登報聲明住址

世芳原籍奉天錦縣寄居山東高密兄世蓉弟世番妹世英世萃世蓉因本人世芳身充軍界自民國十五年迄今未通音信屢次掛號信件皆因無處投遞退回原地竟不知家遷何處本人現居上海北橋鎮北首普慈療養院憔急萬分無論親友人等知下落者請賜一函感謝無涯　劉世芳謹啓

青島東順當

分號開幕啓事

在經濟困難中，感覺借貸無門，如能想到尙有之衣服，及金銀手飾等，駕臨敝號，抵價又高，存放又好，又可解除君之苦惱，豈非三全其美？

總號保定路十二號
分號膠州路五十一號
總號電話六零一九號

自然科學

黃際遇（印：黃際遇）

主編者：自然科學社

通訊處：青島國立山東大學劉學英轉

25,4,23.　（第廿四期）　每逢星期四出版

小學自然教材參考資料（續）

李人鳳

工農業問題

甲　植物形態的研究

植物，差不多都有根，莖，葉，花，果；所以我們要研究的，也就是這五部分。茲爲簡便起見，表列如下：—

根：

A.功用：吸收養料，固定植物體。

B.種類：

1.單根：

圓錐根——上大下尖，如葫蘆菔。

圓柱根——上下粗細相等，如萊菔。

球　根——全體圓形或扁圓形，如蕪菁。

紡錘根——中粗尖細，如甜菜。

2.複根：

鬚根——許多細根叢生，如稻麥。

有主軸的纖維根——有主根和支根的分別，如豆。

塊根——鬚根中有膨大部分，如甘藷，蘭。

3.變形根：

氣根——在莖上生不定根的，如長春滕榕樹等。

水根——生在水裏的，如水萍。

莖：

A.功用——是植物的上軸，支持植物體。

B.種類：

1.地上莖：

直立莖——不附他物，自己直立地上，如槐梧桐。

匍匐莖——自根生細長之莖匍匐地上，如蛇莓。

纏繞莖——必須纏繞他物，才能上升。如牽牛(左)，紫藤(右)。

攀緣莖——借卷鬚氣根攀物上升。如豌豆，葡萄，長春藤。

2.地下莖：

球莖——形如球，周圍有鱗葉。如慈姑荸薺。

塊莖——肥大成塊。如馬鈴薯，芋。

根莖——橫生地中，外形似根。如竹蓮。

鱗莖——地下莖縮短，旁生鱗葉，如百合。

3.水中莖：

莖沒入水裡。如金魚藻，槐葉蘋。

4.變形莖：

葉狀莖——扁平成葉狀。如假葉樹的枝。

肉質莖——肥厚多肉。如仙人掌。

針　莖——莖或枝的一部前端尖銳，如皂角。

卷鬚莖——用以攀纏他物，如葡萄的卷鬚.

葉：

A.構造：分葉柄，葉片，托葉三部，葉片上有葉脈和氣孔，葉片周圍叫葉緣。葉片內有葉綠素。

B.功用：由葉片上的氣孔行呼吸作用，利用吸收之炭酸氣，經葉綠素及日光而行同化作用。

C.分類：

1.以生長的位置分：

互生葉——一節生一葉，兩葉互對，如向日葵。

對生葉——一節生二葉，兩兩相對，如紫蘇。

輪生葉——一節生葉三片以上如風輪菜。

叢生葉——在短枝上叢生二片以上的葉。

2.以構造分：

完全葉——葉柄，葉片，托葉三部都有的。

不完全葉——三部缺一或以上的。

3.以形狀分：

單葉——一葉柄上生一葉片。

複葉：

掌狀複葉——如大豆。

羽狀複葉：

奇數羽狀複葉

偶數羽狀複葉

二回及多回羽狀複葉。

D.脈：

1.網狀脈：

羽狀——有中筋一條，兩側生細脈。

掌狀——有中筋數條。

2.並行脈：

直走脈——如竹

E.變態：

1.子葉：

是植物初生時的葉，內存養分。有單子葉，雙子葉，裸子葉數種。

2.鱗葉：

生于地下莖節旁或芽外以貯養料或保護作用。

3.苞葉：

生在花外，包着花。

4.花葉：

花的各部，都是葉變成的。

5.葉針：

的如仙人掌上針，就是互生葉的變態。

6.葉卷鬚：

如豌豆複葉上的鬚，就是由葉變成的。

7.捕虫葉

如豬籠草，瓶子草；捕蠅草；毛氈台的捕虫葉。

花：

A.構造

分花萼，花冠，雌蕊四部。

B.種類

1.兩性花

在一花上有雌蕊也有雄蕊。

2.單性花

雄花——在一花上只有雄蕊。

雌花——在一花上只有雌蕊。

雌花雄花同在一株的叫雌雄同株；反之叫雌雄異株：

C.各部名稱：

1.花瓣：

是花的單瓣。

2.花冠：

是花瓣的合稱，（有薔薇，十字石竹形，漏斗狀，——牽牛——鐘狀，高盆狀，蝶形，唇形，假面狀，舌狀，有距花，——鳳仙。等十二種。）

3.花被：

是花萼和花冠的合稱。

4.花蕊：

是雌蕊和雄蕊的合稱。

5.苞葉：

包被於花外的葉。

6.花軸：

着生花的莖或枝。

7.花梗：

由花軸分出的小柄。

8.花托：

花梗着花的膨大部分。

9.花序：

是花在花軸上排列的次序，有有限花序和無限花序二種。

D.受粉方法：

風媒花——借風力，如小麥花是。

虫媒花——借虫力，如梨花蘭花是。

果：

A.生成：

雄蕊花粉中之精與雌蕊子房中之卵受精後，子房漸肥大而成果實。

B.構造：

分外果皮，中果皮，內果皮三部：內包種子。

（未完）

科學國藥之新運動

根據五千年來先醫實驗之歷史的權威

應用二十世紀最新發達之科學的方法

改良草根木皮之國產藥材

創製雪精玉液之西式藥品

肝胃氣痛　△△△　胃病靈藥「開胃靈」

開胃靈　胃病靈藥　佛光商標

開胃靈係根據漢醫聖張仲景枳朮湯，及人參開胃湯等，歷代太醫院祕傳實驗靈方，改良調劑者也，其成分，爲國藥神麯，麥芽，人參，白朮，龍胆，砂仁，肉桂，丁香，茴香，乾薑，薄荷，甘草等所集成，且應用新科學的製藥方法，抽出其有效成分，而提精虔製者，茲略述醫治作用如下，

一開胃靈藥性和平，芳香可口，清爽宜人，能增進胃粘膜之分泌，使恢復其衰退之機能。

二開胃靈係粉末狀態之藥物，一入胃內，即散開溶化，故於收效之時間上，較諸丸丹等固形藥物爲神速，服後約三分鐘，即可通氣快活，此乃萬試而萬靈者也。

三開胃靈專治男女九種，肝胃氣痛，急慢性胃炎，胃酸過多，胃潰瘍，胃擴張，食積胸悶，反胃吐酸，胃氣痛，惡心嘔吐，胃口不通，食慾不振，胃內異常發酵，鼓腸腹痛，及一切消化不良等症，有不可思議之神效。

△科學國藥開胃靈大罐洋一元二角小罐洋六角

腎氣強壯特效劑　腎氣丸之光榮的歷史

腎虧之病理與腎氣丸

腎氣丸功能恢復青春時代腎氣

▲我國醫聖張仲景先生立方

▲中西古今諸名醫實驗推獎

醫聖張仲景先生。東漢南陽人。靈帝時。官至長沙太守。慈悲爲懷。存心濟世。嘗學醫於名醫張伯祖。盡得其傳。尤精經方。繼承神農黃帝岐伯列聖醫之正統。揣根求源。探微蹟隱。取大小奇偶之劑。定君臣佐使之法。經方之學。于斯大著。即其所立醫方。亦皆從古聖相傳。經驗之所得。雖間有加減。必有所本。其分量輕重。皆有法度。故其用藥悉本於神農本經。無一游移假借之處。非此方不治此病。非此藥不成此方。精微深妙。不可思議。得千古不傳之祕。秉大賢亞聖之資。其作傷寒論及金匱玉函經。醫方大備。有繼往開來之功。後世尊爲醫聖。夙至京師。見侍中王仲宣曰。君有病。四十當眉落。半年而死。宜服五石湯及腎氣丸可免。時仲宣年僅弱冠。嫌其言忤。受藥勿服。居三日。見仲宣謂曰。服藥否。仲宣曰。已服。仲景曰。色候固非服藥之證。何輕命耶。仲景猶不信。後二十年。眉果落。一百八十七日而死。終如其言。其精通醫術如此。而腎氣丸。係張仲景先生親選特傳之金匱靈方。數千年來。我國先醫。萬試萬靈。奉若祕寶。今佛慈藥廠。創興改良國藥之新運動。應用二十世紀科學之方法。發揚五千年來實驗之國藥。以草根木皮。製造雪晶玉液。將國產藥材。鍊成新式藥品。復屢經嚴密之動物試驗及臨床實驗。方始出品。其藥効之確實。製造之精良。誠爲我國藥界開一新紀元。

經云仲景師曰，凡虛勞腰痛，小便拘急，小便不利者。腎氣丸主之，又曰，短氣有微飲，當從小便去之，腎氣丸主之，再曰，男子消渴，小便反多，飲一斗，小便一斗，腎氣丸主之。經云，婦人飲食如故，煩熱不得臥，而反倚息者何也，師曰，此轉胞不得溺也，故致他病，腎氣丸主之，【參看金匱玉函經】

元醫朱丹溪曰，人勞心好色，內損腎元者，多屬真陰虧損，宜用腎氣丸，然而患虛損者，當就其真陰未枯之時而補養之，又曰，張仲景腎氣丸，治形體瘦弱，無力多困，腎氣久虛，寢汗發熱，五臟齊損，遺精便血，消渴淋濁等症，且婦人血氣虛，而無子者，服之有效。【參看丹溪心法】

腎氣丸治男女腎氣虛弱，眞水不足【內分泌機能衰弱】，性神經衰弱，腎虧無能，精血枯竭，陰萎遺精，腎發育不全，消渴【糖尿病】，腰背酸痛，小腹拘急，小便不利，四肢浮腫，頭暈目眩，自汗盜汗，貧血身弱，手足厥冷，病後虛憊，腦力減退，婦女血虛無子，宮冷不妊，產後虛損，婦人煩熱，不得安眠，子宮諸病，等症，有不可思議之特效，連服一瓶，食慾大進，元氣培加，連服一料，腎氣機能絕對強壯，有連服二料，雖老衰無能者，能恢復青春時代之腎氣精力，【佛光牌科學國藥腎氣丸】每瓶【服七天】定價洋二元，每料四瓶【可服一月】洋八元

腎氣丸立方者　醫聖張仲景先生

腎氣丸

小兒科聖藥　保嬰丹

佛慈藥廠出品　各大藥房均售

保嬰丹係我國歷代太醫院之實驗靈方，爲醫治小兒百病之安全最靈驗之特效劑，其主要成分，爲牛黃，特製神麴，（活性酵母與乳菌）大黃，蟬蛻，川貝，防風，白茯苓等國產道地藥材，應用科學方法，分別提煉其精華，復經嚴密之動物試驗及中西諸兒科專門醫院之臨床實驗後方敢問世，其審愼，與鄭重，至周且盡，凡爲父母謀嬰兒之幸福者，請安心服用，殆非一般西洋峻劑服後糞使兒綠色可比，

專治小兒身體虛弱，營養障礙，急慢驚風，吐乳，腹痛，泄瀉糞便異常，小便不利，大便祕結，乳食不進，消化不良，脾胃不和，傷風感冒，惡寒發熱，面黃肌瘦，夜不安眠，咳嗽，痰盛，麻疹，溫疹，以及一切胃腸疾患，藥到病除，

佛光牌保嬰丹，每瓶定價六角，詳細保嬰法程函索即寄，各埠藥房均售。

△國醫應用各科古方丸散應有盡有均係提精製造效力確實吞服便利詳細目錄函索寄奉▽

各埠中西大藥房均有代售

上海佛慈大藥廠有限公司青島分行（青島海泊路四十六號　即博山路膠州路中間）

長生防老術世界唯一滋補良藥

無量壽醫治特徵

V I T A N

一，晚近醫學界所用之電療機器，雖通電氣於人體，然僅使刺激其表在的部分，以亢進一時的機能，而不能達到深部細胞，故電療機器之應用，較諸藥物療法，雖有種種優點，然仍未能滿足吾人之理想的希望，惟「無量壽」誠足當發明王愛迪氏Edison所謂（眞正的電味投藥法之預言而無愧，「無量壽」之功能，確能供給人體內部深在之細胞，實爲近代醫學界之一大新貢獻。

二，人體原有發生電氣之機能，以維持其生命，若此發電之機能衰退，則各細胞之機能亦當隨之沈滯，以致衰老及疾病等現象，次第發現「無量壽」能供給人體內必需之電氣，促進人體原有發電機能之健全，以增進細胞之生活力，且可鼓舞其生活之機能，使不致誘起細胞之衰老和死滅，雖經枯槁之細胞，凡未消失其核者，亦能使之欣欣向榮，故如應用「無量壽」於衰老及體弱之人，則確能增進其衰弱細胞之生活力，以除去老衰之一切現象，而恢復其壯年時之健康狀態。

三，細胞之生活力有餘裕時，自能分裂，而形成新細胞，此爲身體發育之基礎，生命繼續之根源「無量壽」能供給豐富之活力，EhGJgJ以延長細胞之分裂新生力，如常應用「無量壽」於健康人，則益能滋生活潑潑之新的細胞，以保持其健康，延長其生命。

四，輸入「無量壽」於人體時，則在細胞間，能發生電離作用，以引起極敏銳之化學反應及膠質化學浸透現象，將新陳代謝之產物與血液中所含存之異極荷電離子結合，使皆排泄於體外，且能使血清之殺菌力比前倍強，因之亢進天然之免疫力，以抵抗外來病原之侵襲，復能促進疾病之自然治癒力，使患疾病者得早奏霍然之膚功。

五，「無量壽」輸入人體內時，有供給適當之電流，使刺戟內分泌，及性神經而促進其機能之作用，故對其衰弱症狀與官能的疾患「即陽萎陰萎性神經衰弱，內分泌障礙等）具有確實治癒的功效，

六，每一粒之「無量壽」內含有過養化輕 HYbrOgeh qeroxiP 一入體內，如遇組織血液時，則立即脫出養氣而與血色素結合，將養氣供給於各組織細胞，故能補充其組織細胞間之呼吸作用，以增進其生活力，Eh rgY

七，普通作興奮强壯劑使用之藥物雖多，但輸入人體內時，於經過胃腸之途中，概遭受複雜之化學的變化，使整個的藥力爲之分化，而減其原有的效能，然膠質化之藥物，到達體內時，於中途不受何任變化而直入於血液中，故膠化藥物量一分之力，與非膠化藥物量六分之力相同，益以「無量壽」主要成分之人參素乃應用膠質化學的方法而製成，與一般遵古法泡製之人參，確有六倍以上之效力，此依膠化學原理，業經多數學者的實驗而證明其爲事實者也，

無量壽醫治之作用

對部分的：增進體內各細胞之生活力　保護細胞免被各種疾病之襲擊　防禦各細胞之死滅　延長各細胞之無限制的新生力　亢進各細胞之新陳代謝的機能　亢進各細胞之生活力利用機能　亢進各細胞之代謝產物排泄機能

對全身的：增加血糖量　興奮中樞神經　興奮血管運動神經　亢進身體之抵抗力

適應症

早衰，身體虛弱，衰老，發育不全，陽萎，神經衰弱，遺精，肺痨，氣血不足，消耗性疾患，各種神經衰弱症，憂鬱症，失眠症，健忘症，及一切官能性疾患，

佛光牌（無量壽）每瓶價洋五元

山東濰縣

華豐機器廠出品

發展實業之原動力

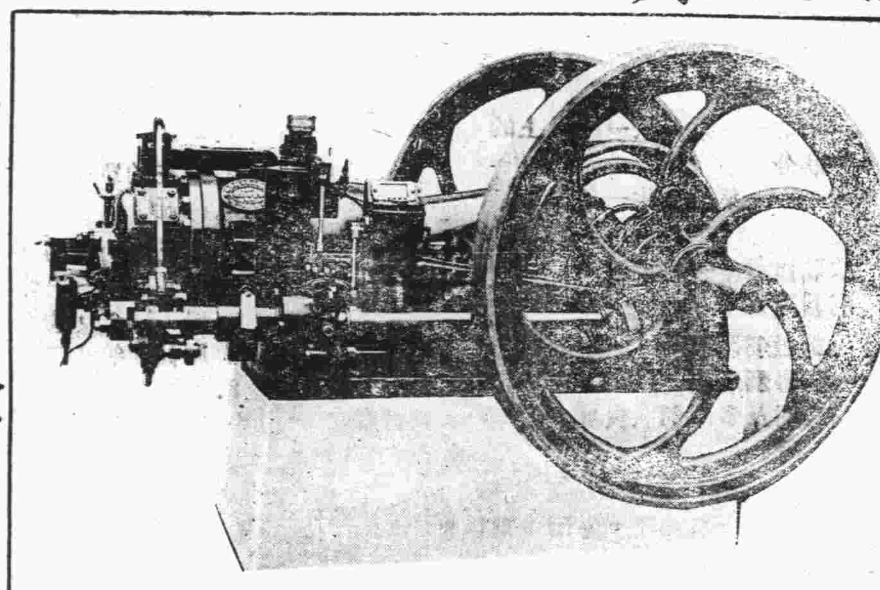

改進農業之新利器

家庭工業之適用品

柴油發動機

優點

(一)質料按最新科學方法製成性韌而耐久
(二)機內零件構造精良無不規則
(三)燃油經濟響聲不大馬力充足
(四)使用靈敏開車停車極爲捷便
(五)價目公道保管適用
(六)代客按裝定適尊意種種優點較舶來品有過之無不及

本廠現存柴油機計有八馬力十五馬力廿五馬力四十馬力

彈花機 計分兩種一用機器拖動一用牲口拉動專彈新舊棉花

織布機 計分兩種一用人力脚踏一用機器拖動

發電機 物美價廉電力自一起羅瓦特至十五起羅瓦特凡工廠學校電影院戲院用之又省費又簡便

軋花機 計分兩種一用機器拖動一用牲口拉動

灌田機 按放井口上用牲口拉動水即上升每日能灌田數畝

軋油機 用機器拖動每小時能軋豆八百斤

倘蒙惠顧函詢立即答覆

駕臨敝廠切實考驗尤爲歡迎

分廠 黃縣 濟南 徐州 鄭州

取糖一二條嚼之待糖質嚼完將餘膠放在門齒之背形成袋狀在空隙之處吹之練習數次即能吹成氣球

唯一國貨

鵝牌氣球糖

天星出品

SWANN'S BUBBLE GUM

香甜解渴 齒頰留香

嚼餘之膠 可以吹泡

青島經理泰康公司

兒童書局

歡迎參觀◎歡迎參觀

慶祝兒童節兒童書局全部新書大批運青

成和堂舉行大廉價一個月

半價出售

◇四月四日起◇

請師長們領導學生來！
請父兄們領導子女來！
請兒姊們領導弟妹來！
請小朋友們自動的來！

中國名人故事三十種

- 管仲……章衣萍編一角四分
- 玄奘……章衣萍編一角四分
- 黃梨洲……章衣萍編一角四分
- 杜甫……章衣萍編一角四分
- 楊椒山……章衣萍編一角四分
- 洪秀全……章衣萍編一角四分
- 石達開……章衣萍編一角四分
- 包拯……章衣萍編一角四分
- 朱子……章衣萍編一角四分
- 花木蘭……吳曙天編實價一角
- 岳飛……吳曙天編一角四分
- 王陽明……章衣萍編一角四分
- 文天祥……章衣萍編一角八分
- 林則徐……章衣萍編一角二分
- 戚繼光……章衣萍編一角二分
- 諸葛亮……章衣萍編一角四分
- 孫中山……章衣萍編一角四分
- 蘇東坡……章衣萍編一角四分
- 班超……章衣萍編實價一角
- 史可法……章衣萍編一角四分
- 鄭和……章衣萍編一角二分
- 鄭成功……章衣萍編一角二分
- 孔子……章衣萍編一角四分
- 陶淵明……章衣萍編實價一角
- 關雲長……章衣萍編實價一角
- 王安石……章衣萍編一角四分
- 孟子……章衣萍編實價一角
- 馬援……章衣萍編一角二分
- 紀曉嵐……章衣萍編一角二分
- 司馬光……章衣萍編實價一角

兒童故事叢書廿五種

- 兒童愛國故事……徐學文編二角半
- 兒童滑稽故事……徐學文編二角半
- 兒童革命故事……徐學文編二角半
- 兒童公民故事……徐學文編二角半
- 兒童動物故事……徐學文編二角半
- 兒童中國遊歷故事……顧詩靈編二角半
- 兒童外國遊歷故事……顧詩靈編二角半
- 兒童中國歷史故事……任禹成編二角半
- 兒童外國歷史故事……顧詩靈編二角半
- 兒童神童故事……徐文達編二角半
- 兒童算術故事……謝作舟編二角半
- 兒童名人故事……曾叔子編二角半
- 兒童冒險故事……徐學文編二角半
- 兒童義勇故事……徐學文編二角半
- 兒童勤學故事……錢達之編二角半
- 兒童常識故事……曾叔子編二角半
- 兒童衛生故事……嚴信誠編二角半
- 兒童生活故事……曾叔子編二角半
- 兒童神仙故事……曾叔子編二角半
- 兒童偵探故事……曾叔子編二角半
- 兒童自然故事……徐學文編二角半
- 兒童科學故事……曾叔子編一角半
- 兒童發明故事……曾叔子編二角半
- 兒童藝術故事……曾叔子編二角半
- 兒童遊戲故事……曹子新編二角半

兒童作文九種

- 兒童新文法……唐文粹編實價三角
- 兒童作文講話……章衣萍編四角五分
- 兒童作文講座……梁士杰編一角八分
- 兒童應用文作法……梁士杰編實價二角
- 兒童應用文……黃一德著一角八分
- 實驗兒童作文法……石征鴻著實價二角
- 兒童書信作法……曹雲鵬著二角五分
- 兒童日記作法……戴自俺編二角五分
- 兒童作文新法……黃一德著實價三角
- 國語組織法……蔡曉舟編實價三角

兒童文選五種

- 兒童活葉文選【三百篇】……徐晉每面實價一釐
- 兒童活葉文選合訂本【八冊】……徐晉每冊二角五分
- 我自己的文藝……戴無咎編二角五分
- 兒童文章選……徐培仁編二角五分
- 兒童精讀文選……徐晉編價一角二分

兒童小說六種

- 愛彌兒捕盜記……林雪清譯實價五角
- 人體旅行記……陳載耘等譯二角五分
- 苦兒努力記【二冊】……章衣萍譯一元八角
- 青年成功記……曾今可著實價八分
- 潘雪小猪冒險記……趙欲仁編三角五分
- 窮兒苦狗記……適夷譯實價洋三角

兒童記事八種

- 小姑娘……吳曙天著一角四分
- 萬里尋兒記……俞端餘著大洋二角
- 我的祖母……章衣萍著一角四分
- 我的童年……章衣萍著一角四分
- 我的表弟……吳曙天著一角四分
- 我的母親……曾迺敦著一角八分
- 童年立志成功記……林逸之編實價三角
- 學校生活記……勞春華著實價三角

兒童書信十三種

- 兒童書信範本【四冊】……賀玉波著實價六角
- 給小朋友的二十一封信……方與嚴著實價二角
- 兒童實用書信……勞春華著實價三角
- 孩子們的書信……陳雪清編一角二分
- 給女小友們的信……黃一德著實價二角
- 十二個月的信……徐培仁著二角五分
- 寄兒童們……章衣萍著實價四角
- 給小朋友的情書……白啓祥著實價三角
- 我的家信……方與嚴著實價三角
- 兒童書信……尤𤔡著實價二角
- 兩個小朋友的信……余弘皋編一角四分
- 小先生的信……陶知行校二角五分

兒童日記二十種

- 我的生產日記……朱浩文著實價二角
- 西湖八小孩日記……白動生編實價五角
- 三個苦孩的日記……陶知行校一角二分
- 慧兒的日記……李梨編一角八分
- 京市小朋友日記選……錢少華編一角八分
- 巧玉的日記……曹巧玉著實價二角
- 義華的日記……左義華著一角八分
- 一個小小學生的日記……勞春華著二角五分
- 我的日記……蕭雪玫著實價二角
- 兒童的日記練習冊……胡叔異製實價八分
- 紀念日日記……黃一德著四角五分
- 兒童日記……張[illegible]著一角四分
- 女孩子的日記……梁士杰編實價二角
- 玲玲的日記……曾今可著一角四分
- 一個小工人的日記……陶知行校二角五分
- 一個小農人的日記……陶知行校一角二分
- 小先生的日記……陶知行校實價二角
- 我的兒時日記……章衣萍著一角四分
- 一個鄉村小學生的日記……吳賢岳著二角五分

◎小書目繁多◎不及備載◎

敬請贈書

贈書給兒童，無異拿出錢來培植兒童，這對那兒童的父母是最最隆重的儀節，所以歐美各國人士在社交上的費用，以彼此贈送兒童書這一筆款項，佔有驚人的數字。我們中國近年來，對於兒童讀書問題，已漸加注意，而「贈書給兒童」的風尚，正有待於熱心者之提倡，兒童是國家的資本，贈書給兒童，就是增厚國家的資本的力量，復興民族，端賴於此。

兒童與父母

本書係陳鶴琴，馬靜軒，朱智賢，吳鼎，張達善，陳景曙，何希珉，朱鏡堅，袁達千諸先生撰述，經馬靜軒先生整理，成爲一部有系統的父母教育巨著，每部實價六角。

彩色封面 書目備索

青島成和堂書局

地址濟寧路五九號 電話四一八〇號

膠濟鐵路發售青島遊覽往返減價票廣告

本路自四月一日起，照往年成例，由城陽以西各站發售至青島頭二等往返遊覽減價票，票價按八折計算，詳細辦法，開列於左

第一條，此項減價票以城陽以西各站至大港青島往返乘車者爲限，第二條，此項減價票只售頭等及二等，第三條，此項減價票按普通票價核減百分之二十填給往返減價票但往返票價於發售時一次收足，第四條，持此項減價票之旅客如搭乘一二兩次快車應照章另購快車加價票（快車加價票來回得分兩次購買但不得折減，第五條，持此項減價票之旅客中途各站不得下車，第六條，此項減價票凡孩童未滿四歲者，免收票價，已滿四歲至十二歲以下者按核減之數再行減收半價，第七條，此項減價票有效期間自發售之日起往返以一個月爲限，第八條，此項減價票如旅客請退回程票時除應將往程票扣足整價並扣百分之十之退票費外，餘款退還客人，第九條，此項減價票發售期間自四月一日起至九月三十日止，

時代禮品

請翦下貼電話邊
以備購貨時使用

贈券

憑此一張 限購一樣 代價五角 以示優待

美華禮品社 山東戲院隔壁 中山路一零一 電話四二六八八轉接

營業要目

銀盾銀像 銀杯瓶鼎 禮屏對聯 各種風景

佳音不絕

特設 電話送售部 郵政購貨部

犧牲品

交際銀盾每隻一元

各大商店均有代售

美華電刻銀器禮品總發行所

投稿簡則

一，本刊取稿公開歡迎低級趣味文字
二，來稿如能以農村生活當前事實為題材以細賦生動之寶出之則尤為歡迎
三，來稿有刪改權一經刊載酌致薄酬惟取錄與否溉不退還不蓋章者習為卸酬新舊詩以補白論不給酬郵
四，來稿請書明寄窩頭編輯部稿直每月十日結算由營業部發給金

匏廬譚薈

（五五）

青島掌故十一 本市娼妓之遞嬗

「咬金子」終以少年輕浮，不諳人情，遂與女家商，欲先娶眉君為妾而後結婚，女家以顏面攸關，雅不允，以是磨生波折，幾臻破裂。「咬金子」終以情理不洽，未敢一意孤行，如期結婚矣。眉君至是以要挾不遂，未能如願，遂漸疏遠，而與雅號「月旦評」之某監督戀。某督本為工程專家，夙隸交通界，以奧援得任監督，年甫逾壯，魁武多才，較「咬金子」穩健有為，無復少年習氣，不數月即量珠聘眉君去，由是而津而滬，浮沉於宦海中，去歲尚為北甯祕書事，不悉眉君尚隨侍在側否？

春晨雜扯

（三） 臧天俠

牙痛癒後，好歹的有些精神了，就又想起寫哩的事來了，不過人來人去，不給一點兒閑空兒，雖然面前有不少的小說材料，大可從中描寫幾種「類型」，而我總以為印像模糊不敢冒昧，還是看看宇宙風什麼的罷，又看不大上來，於是再偷閒寫寫，跑到東廂房，趁着沒人，濡墨伸楮，來一段：

院子里有架秋千，是舊歷初六日搭的吧？這表示出十足的「春來了」——縣中習俗，素日無此戲，只清明節始各家搭起秋千架來，此時素不出閨閣的大姐們，也成群至各家「訪友」（？）素不許生人入門的人家，也大開禁門，雖然各家都高搭着秋千架，而仍然須到別人家看看，清明節一大，尤其熱鬧，大紅褲子大綠襖。雪山似的粉臉，血海似的紅脣，巡閱着她們的熟人，及其非熟人家的秋千，並且還要逛城逛廟——「要是「想當年」的時候，她們更必須轉至超然台，「手扶着垜口往下瞧」，看看城隍爺出巡。

談到城隍爺出巡，可說是我們縣里唯一的「迎神賽會」，大概是每年三次——第一次清明，第二次端午，第三次十月初一，每逢舉行盛會的這一天，便有許多義務鬼役來執行各種事項，打小旗的，打大旗的，戴小鬼頭的，載牛頭馬面頭的，抗大刀的，執鋼叉的等等，大半的有病時，許下的願心，而紅黑帽子，高喊「威武」者，却是真正的衙役，（大約陽間的縣長至此日，也只好把手下的人等暫借給陰間的縣長一用。）

是日最好玩的是「二十八宿旗」，角亢氐房……等宿一旗，五彩繪畫，栩栩若生，惟每苦於打旗者好把旗子捲起一部份，未免不大那個。

——數年來未見着這熱鬧啦，去年似乎又有那麼一說，而後來不知怎的終於也未見到，艾唷，（即嗚乎）曾幾何時，同着三朋四友，穿着呢子什麼的夾袍，罩着月白竹布大褂，頭髮上着蠟，臉蛋擦着膏（註：雪花也，）在這一天跟着城隍爺飽餐各家門首的秀色，有時還或者弄出段羅曼司來，傍晚歸家翻開第六才子書，念一段：「韻不刺的見了萬千，似這般可喜娘罕曾見。……念之不足，提起毛筆寫於書皮，寫興未闌，再拿起粉筆，劃於門上，牆上，瞬息滿宅皆是，寫完了，也倦了，心上的一個影子淡了，晚上如無事者，呼的「春眠不覺曉」，嗚乎（即哎唷）！現在呢聽？人老了！心也老了！說什麼，虎老雄心在，年邁力剛强，俺可跟郭育春女士學了兩句上場詩，念念您聽

白髮蒼蒼比人高

胸中韜略似銀條！

雖然當時郭女士是錯念了，現在俺可是自己另有妙解，蓋「胸中韜略似銀條」者，即：「胸中」「略」有一個印像「似乎會叫過「銀」什麼的「條」子也！然乎？

三元國幣

續 荒玉

我在這斷續的片語中，我意識到了，這定是因什麼求助的，可不知她——老女人，——葫蘆裏賣的是甚麼藥。不但是我，其餘的同事大概也不少抱此思想的吧！

老女人在我們辦公室的臨門很近的一個椅子傍立着，兩手按在一個茶几上，可是人並沒有坐在椅子上，大概人地兩生不敢坐。神秘的笑着，與企望的氣象，呈現于蒼白的頭髮下與滿排深紋的眉宇間。

「喂！有個女人生產，就在南邊的衚衕頭上！」凌志君匆匆的摘下禮帽向裏走着一邊往帽架掛帽子，一邊說着，就近的一個椅子上坐下。突然的被「在那裏」將話截住，這是與我同有報迷綽號的王俊生同事正在看報，將報一扔向凌志君問。

「朝陽路——遠處看非常的悽慘，令人襃同情，大概二十多歲，聽說是個南方人——」凌志君坐在椅子上微喘繼續的說。

「你為什麼不向前去看看，為何在那裏呢？有沒有男人？」又一個同事急急的問。

「警察不准靠近去，大約沒有男人， 我在那裏沒有看見。只有這位老太太在那裏招料，還有幾個也是女人。——這個老太太隨我來是在街上很多幫助錢的，求你們施舍，怎麼樣啊？喂！快行點好吧。多打八圈少打一圈就有了，塊而八角的，已經走到門上了。哈哈：」

「不是行騙的？這幾天濟南，天津， 全發現有這種騙人的把戲。你們沒看見益世報社會服務版上？」俊生仰着頭，一低頭黑框眼鏡裏，射出銳利的閃光，注着凌志君。

「這個不能，那裏有很多的人， 還有裝這個的麼！」凌志辯駁着。

「先生！那能騙人哪， 眼看着生下個小孩來呢。本來我也是與她不認識，我就在南邊大院裏住，我看她怪可憐的，我也沒有錢，想給她找間房子先住，買點吃的，在那裏還能行嗎，這麼冷的天。我和凌先生認識，所以隨他來求你們幫助幫助她，先生救一人命吧。」老女人說。

「定又是行騙的，不待錯的，你們有錢沒處用了，給她！」俊生急着大聲的說。

「……………………」

「……………………」

幾度的激烈的爭辯；凌志君俊生說是行騙的；凌志君說是真的，二人全弄的不得交開，紅着臉。可是三元紅綠的國幣，一聲「謝謝」隨着老女人出門去了。凌志君與我和會計主任每人一元。我臆測是八分行騙，可是為不要凌志和俊生得無義意的爭辯，纔募集了三元錢。凌志和俊生的脣槍舌劍隨着老女人的走漸漸的枚平了。室中又恢復了無奇的形像。

三天很快的就過去了。仍是在辦公室裏，午前的時分，報差送進一份本市報來，俊生接過來，揭開那裏看。忽然的他仰起頭來：

「哈哈哈，大笑接着又說，「看你們拿 的不高明麼，這還說什麼，低下頭去念道：「路旁產子，懷抱膠皮小孩，頭抹蘇木水……」我走過去一看，是在本市新聞欄內大意說是那路旁生產的女人也是行騙。其他的同事也全來看看，惟有我們凌志君在那裏低着頭紅着臉。

完

長篇社會奇幻小說 桃源新夢

[illegible]著

【一六】

第一回 惠梓桑鷄鳴狗盜 索書契狐假虎威

可是打着燈籠也沒處找啊，一山道，三嫂不用客氣高抬了，到底還有那一件呢，須得講開 快說出來吧，三姨太太說道，既是高密田產歸我，當然地丁錢糧我得照例的繳納，但是無論什麼時候，縣公署或是商會，派了什麼捐項，論千論萬，我可拿不出來，我是不承認的，還得漢卿出來對付，不干我的事，為什麼呢，因為在高密的田地，統共不足二十頃，另外只有兩處，滿搭不值個十萬八萬的，衙門派捐，就是照着全部家產分派，我還不及十分之一的部份，怎麼担得起呢。一山道，你這說法，也是很對的，就讓漢卿哥担任所派的捐項，漢卿也就一旁點頭應允 三姨太太又道，既是這個辦法 經你們應允了，還得請文司令作個中間人，教他立一個正當字據，漢卿遂應聲道 你不能得寸進尺 我自己的老婆孩子還得立字據，難道說 你要拿了這些田產，另外找漢子嗎，一山道，你先別着急，聽三嫂說個理由，三姨太太說，我不是另外生什麼歹心 我是不得不提防，我比她們那些小娘們，歲數大了幾歲，保不定誰死在誰前頭，有我在着不怕她們，要是我死的早，她們反過臉來說，高密的田產也得和青島的房產，併在一塊分劈，若沒有個字據，到那時候，教我的兒子，拿什麼來應付她們，再說我現在快四十歲的人了 夫妻好合的那樣事，當然沒了我的份，她們保不定一年還要養一個呢，多養一個後生，我兒子便多了一個敵人，這時候還敢不預為防範嗎？一山聽了心中暗想，這個女人，畢竟有些見識，遂對漢卿道，大哥你既願把高密的田產給她，就立個字據也好，免得日後糾紛，漢卿也只得答應了。

幻想的剖解

——偶然雜感之一篇—— 蔡鐵孚

在入生道上的行路者，為了生活及享受，都在盡量的去想像自己的人生。在私慾心發燃時，自然的東西要產生，那便是「幻想」呀！

幻想這種東西，總是產生在事實的前面的。她是一個美麗而多嬌的異性，她也是一個雖可親而有害的鬼。這話怎講呢？如果離事實不遠的幻想，可能的幻想，她就是美麗的異性。因為他總有一天，來到你的前面，給你一些莫大的安慰。如果幻想離事實太遠，好像是「一在天之涯，一在地之角。」你若去想她，那就是單戀，事實永不會同你握手，這不是徒勞想思嗎？把你送進五里雲霧之中，那是害了你了！

幻想是寶貝，但又可以說是毒物，請你們實實地觀察明白了她的面容，再去會他，不然，是有害無益的。

——自高密——

代郵

金子先生：

打高密一稿，極歡迎，請將全部寄下，以便發排，而免間斷為盼！

編者

章台絮語

（一九六）（續）

去供給主顧的需要，所以窰主非有一筆雄厚的資本不可；三四等下處呢，一切正與頭二等班子相反，所有的設備與貨色，為配合逛客的口胃，與因應他們的經濟環境起見，祇能因陋就簡，一切事情，專講捷便乾脆的，不像頭二等那樣繞彎子與矯揉造做，忸怩作態，總而言之，頭二等與三四等娼寮之設立，是分別因應不同的社會環境所需要，才有這高低的等差。我們知道，世界上的一切事情，都有一個升沉變遷的顯明痕跡，那般在娼寮中度生活的可憐虫們，也一樣的不會例外的，他們如果薄具色藝，際遇又稍稍較好一點，再有花錢的嫖客去吹噓捧場，偶然的環境，提高了她們的身價，於是她們便被列入了頭二等中的紅姑娘了；翻過來說，一個在平康里班子裏很有希望，極有造就的把勢，但是機緣不湊巧，或者經濟限制了她們，一般嫖客也沒有發現這一批「遺珠」，看不出她們的美處來，這樣子，她們便祇好跳入了三四等下處去了！還有，本來在頭二等班子裏挺紅，大出風頭的姑娘，後來因為年老色衰，或者另外有其他的緣故，她們在原來的班子裏存不住身了。

長篇武俠小說 汝光劍影

倪民

（保留版權 嚴禁轉載） （一七三）

第十回 報師恩長虹作螟蛉 酬主義老虬充紀綱

這時虹劍二人，聽自己的父叔一說，早已立起身來，恭恭敬敬的，站在馬雲驥的身旁，李高二人，笑對馬雲驥道，他們兩個，已伺候聽訓了，就請老英雄快開金口吧，於是馬雲驥把笑容一斂，正言莊色的，對虹劍說道，你兩個都是大好青年，資質高超，當初在點蒼山上，初次見面，我就特別注意，覺着我飄蕩半生，沒曾遇上像你倆這種英俊人物，後來因為打死猴兒，雙方相認，定了師徒之名，那時我心中 就十分滿意，想把一生的本事，完全授出，現在更近一層，由師生成了父子，將來我的身後，和你倆的成就，更有密切的關係，自然你倆的前途越光明，成功越遠大，為父為師的 看着越法歡喜，今天又承你倆的尊長，如此不棄，殷殷的叫我對你倆說几句教誨的話，所以我就披肝瀝胆的說上幾句，像我飄蕩半生，四海遨遊，所到的地方，實在不少，很有不少的青年，想向我拜門牆 稱桃李，不過我的眼光太高，所見的，盡是碌碌庸材，不是失之於「驕」，就是失之於「詐」，「輕浮」一層，更是無容論了，像這樣的人，我把本事教之於他，無論他們不能承受我的衣鉢 將我的藝業，繼續下去，還怕不定鬧出甚麼事，為我的名譽之累，所以我有到這裏，寧可不收徒弟，使我一生的藝業斷絕，也不能隨便遷就，務廣而荒，使他們闖出岔子，叫我陪了他們，生前身後的丟人，現在你倆個，就是我親目選中，這樣的毛病，一定不能犯了，不過我要告訴你們幾句處世對人立身行事的良箴，就是「恆」「忍」「誠」「敬」「廉」「愛」「精」「慎」八個字，這八字，我當年也是備之師訓，自後我從二十歲，就奔走江湖，直到現在，都是處處遵照着這八個字的意思行去，可說也沒丟過一次臉，沒闖出一樁岔子，沒遇上一次危險，現在我已逾古稀之年，雖不能算蓋棺論定，可是從此將終老是鄉，或者再不至有甚麼意外了，不過我還有一件心事，就是夜行狼那廝，他受我一拳之後，雖然三月必死，但是難免他不能遇上高人 醫治得癒，或者他尚有子女徒弟，再叫他們另投明師學藝，預備將來報復，那樣就怨冤相報，循環不已了，可見人生在世，第一要事，是不要開罪結冤於人的，

嶗山柳樹台上

嶗山大飯店主辦

嶗山天然療養院

分肺結核療養及普通病症療養二院

採用最新方法治療

聘請留德醫學博士担任醫務

泉水中含有大量鐳質RADIUM有益健康

山中松林茂盛空氣中含養特多

定價低廉	服侍週到	設備完善	建築偉大	氣候適宜	溫度平均	風景秀麗	環境幽靜	日光充足	空氣清潔				

通信處；青島郵政信箱第十五號詳章待索

泉滙浴室出讓

位於第一浴場前排十六十四號青島咖啡之傍分四間前有涼臺並附噴水器一具今欲全部出讓有意者請與萬國儲蓄會凱義接洽可也

膠海關布告

第六〇三號

案奉 總司署電開：奉 准 電文 財政部關務署訓令內開：由青島運往國內各口岸之花生及花生油，花生仁，免征轉口稅二年一事，已屆期滿，准予繼續免征兩年，自本年四月二十一日起，至民國二十七年四月二十日止，仰即遵照辦理。等因，用特電達查照，等因，准此。自應遵照辦，合行布告，仰各商人一體周知。特此布告。

中華民國二十五年四月二十一日

監督袁思彥 稅務司甘柏操

遺失聲明

逕啓者由車主孫耀東名下租營業人力車一輛執照號碼係第二〇七四號於本月十日着弟龍清在本市營業詎意人車不見當即四出尋覓杳無蹤跡迄今十餘日終無下落顯係潛逃除會同車主報告該管派出所查緝外理應登報聲明

四川路四十八號 張龍江
廣州路四十五號 孫耀東 仝啓

遺失聲明

逕啓者鄙人於前存入大陸銀行通用洋五百十七元五角存單號碼係二七二號近因不慎將存單遺失此後無論何人拾得概作廢紙特此登報聲明

鄙人湯名卿啓 四月廿二號

遺失聲明

敬啓者鄙人前在本市李村路神州藥房門前因一時不慎將皮包遺失內有文件及各項如有拾得者請祈由郵局將文件寄至昌樂路亞細亞油棧或寄至齊東路三十七號均可其餘各項俱以不要請祈勿誤是為至盼特此登報聲明

郭瀛仙謹啓

相士王國華

即前數年相譽寰球之洩天童

◁ 啓事 ▷

啓者，鄙人自至本市設硯以來，幸蒙各界士女光榮，不嫌相法愚劣，往處辯論，爭前惠相，固是感激不盡，惟所惜者余週來經驗雖富，精神略減，每日閱相，以六位為度，多則氣力不加，惟恐與人相談不精，故不再候，因之近數月中，偕伴前來問津者，人數稍多，輒致向隅，日後諸君，如有疑難不決之事，欲到敝處談命者，無論看相批八字，最好一人自來，二三位尚可，若夫五位六位同來，不委細談，難保惠我美意，答應不及，兩感不便，特此謹啓，尚希各界士女原諒是幸

先談已往事事不差 未來方驗
直將吉兇隱情說破 方知趨避
妻財子祿逐一指明 令人滿意

相命潤例 占卦三角 談相一元
相命時間 由早八點鐘起 至晚九點鐘止

設硯地址 芝罘路，四方路轉角，即三江會館對面，駿業里，二層樓十三號

毛秉信 敬授速成英文敬告 居住小鮑島錦州路者特別啓事

敝人本數年來執教所得之經驗，于公餘之暇于湖北路遠東淸潔所內設一英文速成班，其唯一意志在為學習英文之青年作切實服務現開教僅屆兩月而報名者紛至沓來有加無已只因限于名額不便再插致使鄉如所請深為憾事茲有小鮑島某行同人等因苦于路途太遠往返不便擬令鄙人在該處設一同樣英文班藉使彼等可按日上學以達宿願刻該處求讀英文者必不乏人從此亦可無向隅之歎等語雅意拳拳殊難相違故已允為照辦敝人雖時間有限但每晨可抽出二小時俟成立後决仍貫徹初志奮一己之力為各界忠實效勞現報名者已將足數僅相差三四名務望有志青年速即前來報名一俟額滿即可正式上課萬勿再為猶豫是幸茲擬簡章如下：

期限：六個月畢業
開課時間：每晨七時至九時
學費：每月五元先付後讀
地址：小鮑島錦州路
報名處：湖北路遠東淸潔所 或投函本市信箱一一二號

專門牙科 寶瀛齒科醫院

膠州路西口七十九號

X光線齒科外科 鈴木齒科醫院

青島觀海一路廿八號電話二一〇四三番

駭人見聞

范蠡致富奇書一旦出現

啓者該書出於民國二十四年歲次乙亥十月十日每冊價洋一角五分欲實行試驗此書有效與否再行購買者價洋抽所得利二分之一以捐道院救濟災患而養德修行虧則賠償二分之一願領誨此書者價洋面議仍捐出會二分之一以傳施濟衆賜顧者請來青島東鎮合東三路門牌六十八號福順隆內附六戶接洽可也但每日接洽時間除禮拜外以下午二時至四時為限

青島東鎮台東三路門牌六十八號
福順隆內附六戶主人啓

收回地球牌飛輪商標緊要聲明

啓者敝人自幼研究工業數年間之苦心研究自行車飛輪以地球牌為商標於民國二十二年受聘入陸豐工廠充任技師專營自行車飛輪即以敝人自有之地球牌商標供給該廠借用彼此為有合同載明倘因廠號更移其地球牌商標仍歸敝人收回自有非經敝人同意無論何人不得冒用茲於去年九月該陸豐工廠停止工作對於彼此合同不肯誠意解除為此特登報端聲明將地球牌商標收回以備前途自用恐各界不明眞像特此登報聲明俾衆週知此啓

林廷球啓

每日行情

商情略報

生意人

現生油以洋幫觀望，廣幫少買，漲風爲之大殺，然風船客仍思進取，續購不已，雖暫不能漲，亦不至大落也。

現生米昨過磅，三千來包，市情尙佳，故今市仍成原價，將能如何，須視里磅如何，以爲轉移。

期油五六月付之，均作空，客幫多作存，期米威海衛幫作空，廣幫作存。

綿紗行市續跌之原因，雖受四月期標紗不能收貨，存戶力吐之影響，然部分仍以英紗於實銷之不暢，是以人情頗萎也，粗紗貨猶不多，銷胃雖清淡，而情形大致持平。

本市暨海外土產雜貨金融一覽

二十五年四月二十二日 星期三

土產現貨

品名	價格
平度生油	一九，七成
本街淨油	一未
大路生油	一二成
現洋淨油	一未，〇
石島生米	一一，〇
乳山生米	一七，〇六
王家灘生米	一〇，七
高密生米	一，七五
金口生米	五九，七五
西南生果	三，八五
平度生豆	三，八五
本街生井	五，八
本街生豆	[illegible]
青口黃豆	[illegible]
小麥粉	三，五四
小中麵	三，五九
麥磨粉	三，四五
雙鹿粉	[illegible]
火蚨粉	三，五五
雙魚粉	[illegible]
鯉車粉	[illegible]
碗粉	三，五五

生油期市

期	行情
午前五月二十期	二五〇，二二五〇，二二〇〇，二一五〇，二〇〇〇，一九五〇，一九二五，一九〇〇，一九五〇，二〇二五，一九七五，二一五〇，一九〇〇
午後五月二十期	一九五〇，後成車二〇〇〇，二一〇七五，二一〇五〇，二一〇〇〇，二〇七五，二〇〇〇，二〇〇五

生米期市

期	行情
前場五月二十五期	九，七五，九，五〇，九，七〇
午後五月二十五期	五，二〇，順

雜貨行情

品名	價格
義字白糖	七，二二
坎字白糖	七，二二
巽字白糖	七，一一
粗沙糖	七，一一
本廠冰糖	三，五一
廣包冰糖	三，二一
小貨白糖	三，二一
國貨箱糖	三，七六
東洋赤糖	三，七
麥包砂糖	一，〇五
蘿包冰糖	一，〇〇
冲荷瀼糖	一，五
好冰花蘭青	四，八
揭同糖	八，八

提同（糧食）

上青糊江米 八，五；好燕湖米 八，三；無錫江米 六，七；運羅江米 六，九；好閩粒寶東 六，三；遙光大米 六，八；磨申大米 七，三；小東大米 六，八；茂昌桐油 四，二五；德和 四，一五；餘昌 四，二五；茂元鐵同 一，五五；沈成 一，八；湧三K元 一，八五；老三成大板紙 七，八；昭金鼎色 七，〇四；太平紅 八，五；黃綠色 八，五；富士白洋黃 一，二三；大喜黃藍 三，二；老三洋毛 四，二三；四開川連 三，五；福建鵝牌大連料 五，二五；振興一號 五，〇二；忠漢二號 一，四五；忠興京高 一，〇，二；乾盛和京高 九，三；恆昇昌 九，三；朱勤書 九，二；本牌元 九，一；朱勤昌連 九，一；恆昇名川 八，七；朱位 八，五五。

盛興蘇杭 四，五；同發榮連 八，三；同 八，三；捲洋立花元紙表 二，一五；恆吉 二，三；朱益大 二，三；悅來成 二，三；同昌福 二，三；遠大大昌號 二，三；同盛和 二，三；恆裕立 二，六；汪和隆 二，三；汪永 二，三；恆和立 二，二；裕厚康 二，五；同順和 二，四；怡盛隆 二，二；恆裕立 二，三；邱德記大川表 一，七八；天生元 一，五七；天厚德 一，五七；敬天富 一，三五；天厚永 一，八五；天厚福 一，八三；天厚昌 一，七五；義天思公 一，八；義興公 一，五；敬天順 一，六；敬天祥 一，五八；聚和永 一，五五；祥盛昌小同 一，五五；順天德川表 一，八；順天京 一，五七；小號 六，三；彥昌冲長時則 七，九；阜降玉 七，九；楚恆養 七，八；晉祥 七，七；利用 七，六；隆記大同 七，六；福昌義 八，二；福盛廣司 五，七。

海外土產行情

品名	數量	四月二十二日
東北大豆	每擔	四月期
東北大豆	每擔	五月期
生米	每擔	三月期
生米	每擔	四月期
淨生菓	每擔	四月期
紐約棉花	每十磅	五月期
芝加哥小麥	每蒲式	五月期

四月二十日市：一十五元二角八八分，一十五元二角八八分，一十六元三角三分，二十元九角九分，二十一元三角八分，現期九角八分，現期九角八分，七分五。

前市：五元五角八分，五元五角八分，先令九便士七五，先令六便士七五，一元三角二分，現期一角五分，現期一角八分。

（註：碼頭交貨）

海外銀價

四月二十一日市：孟買銀塊 五〇安那；紐約銀價 四角四分七五；倫敦現銀 二十便士四三七五；倫敦期銀 二十便士三七五。

前市：孟買 五〇安那；紐約 四角四分七五；倫敦現 二十便士四三；倫敦期 二十便士三一二五。

金價

七磅十便士　七磅十便士半

棉紗現貨

安和水銀 一，四八二；昌泰大銀 一，二六；昌泰瓦銀 六，五；恆元同 九，五；恆昇和 九，五；茂裕申同 九，五；中興同 九，五；乾盛牌毛太 五，三；恆昇和 五，三；林聚美同 五，三；聚大茂紙 六，六；久大和紙 六，八；美和叉平 六，七；紅裕甲把表 七；三裕字表辛 六，六；義甲字 六，五；同益祥 六，五；龍億記加把 六，五；裕記同 六；興記叉同 五；永盛叉福 六；廿刀刀有字裕 六；廿刀刀叉 八；義和時 八；溫州發老裕 二；九刀刀京紙 二；九刀刀二叉 一；十刀刀百張 一；十三刀 二；刀百百張京 一三；各牌大黃九同 五；仁福記 三，六；袁德泰同 二；趙慶記 二；汪笑山 三；紅印八八九 三；紆張小寸 四；新料大碼尖 三七；魁手尖 八；國旗 三，四；寅記包花 三；湘運川木 八；裕昌松子 三；裕昌和 一；貫華漂 四；日出漂小 五；小包大粉 五；正盛同 一；重毛生 一；立昌毛 八；大吉邊 六；協泰同 一；鼎源 二；寬源同 五；寬裕成 九；寬裕盛 二；寬裕興 四；寬裕長 一；德豐厚 六。

棉紗現貨（續）

江全太川 八二，〇八；杜貝子占 三；鐵桶松灰 六；大桶箱同 九；大簸灰 九；汽車牌 七；洋松香 二一；大雙地球洋 二，三三；長棕絲 三，四；大件同 二，四五；小件古棕 二五；淨月片 二，五五；廣大料 四，二；溫州雨竹 三五；漢口雙料雨蓋 四六；中其干菜 一五；好獅毛其干菜 一六；紅毛 二七；白姜片 二四；桶麵 二二；箱大桔大餅 二二；銀梅子 一三；花梅 三五；青梅 二三；豐記對絲 一三；桂花醬 一五；海苔頭 一一，五；大罈榨菜 一二，五；小罈榨菜 一二，五；惠源無根同 九，八；惠源同 八，八；東源同 八，六；志春魚膠 八，五；約大同 五，四；冥洋 五，八；曹允源同 三，六；汪本生花同 三，二；曹和四尺宣紙心連 五，四，八。

市開盤

松鹿 二四六，二五；銀月 二四四，五〇；寶船 二四四；花蝶 二四四，五〇；寶女 二四一，五〇；宮來 二四，五〇；五星 二四；龍門 二四；五子 二一，二五；銀月 二一，五〇；宮女 二二；五星 二二，七五；寶船 二二，五〇；寶來 二二，〇〇；豐鳥 二六，五〇；銀月 二一，二五；金貨 二四，一〇；五星 二四八，五〇；寶船 二四，八；寶來 二四，七五；豐鳥 二四，五〇；金貨 二一，二五；銀月 二一，五〇；五子 二二，五〇；寶船 一〇；寶來 一〇。

後市收盤：松鹿約 二四，五〇；銀月約 二二四，〇〇；寶船 二三四，五〇；花蝶 二二，五〇；宮女 二二一，五〇；寶來約 二二一，〇〇。

棉紗期市

三二標準紗，前場四月期：

期	開盤	最高	最低	收盤	共成交
前場四月期	二四五，〇〇	二四五，五〇	二四四，七五	二四四，五〇	五〇件
後場四月期	二四六，〇〇	二四六，〇〇	二四五，七五	二四四，二五	五〇件
前場五月期	二四七，二五	二四四，五〇	二四三，〇〇	二四三，七五	四〇件
後場五月期	二四三，五〇	二四三，五〇	二四三，〇〇	二四三，〇〇	三〇件

五星約 二二四，一〇；龍門約 二一，三一；五子 二二，二五；銀月 二二一，八〇；宮女 二二一，九〇；五星約 二二二，六〇；寶船約 二二一，六〇；寶來 二二〇，五〇；豐鳥 二一八，五〇；五子 二一，三〇；銀月 二二一，〇〇；金貨 二二〇，〇〇；五星約 二二一，五〇；寶船 二一七，五〇；寶來 二一，八〇；豐鳥 二一，九〇；金貨 二一，九〇；五子 二十，〇〇；寶船約 二一九，〇〇；寶來約 二一十，〇〇。

本市金融

品名	價格
五天申票	九九九，〇〇
電匯申票	九九，五〇
銅元	九九，〇
上海票	九三五，〇〇
大連票	一〇五〇
天津票	[illegible]
香港票	[illegible]
中國漢口票	[illegible]
漢口票	[illegible]
北平票	[illegible]
澳金票	二一五〇〇
安南票	二一二五〇〇
廈門票	三二八〇〇
福建票	五八〇〇
美金鎊	二一八五〇〇
美洋鎊	二八五〇〇
英紙鎊	一二八七〇〇
英金鎊	一二六二〇〇
先令銀	一六二〇〇
日金鎊	三二〇〇
菲律濱洋票	一二二五〇〇
菲律濱票	二六二〇〇
坎拿大	一二八五〇〇
新加坡	一二六五〇〇
六比銀	三三八五〇〇
六比票	二八八〇〇
俄金鎊	[illegible]
金馬克	[illegible]
德蘭票	[illegible]
荷郎票	[illegible]
法金鎊	[illegible]
法單位	[illegible]
金牌	一五五〇〇
正金掛牌	一〇三五〇〇

鈴木醫院廣告

啓者，敝人服務滿鐵醫院，任產科主任有年，垂二十年，初在大連醫院，嗣於民國七年來青，開設鈴木醫院，東後於泰路，專治一切小兒科，內科，花柳科，新之病，對於婦人產科手續，尤具特長，凡一切難產，全母子生命，對於產科手續敏捷，且能保在青是手屈一指，對於婦人產婦手術完善，且能保手成春院內看護特，多對於病室清潔，對於看護病人，院內外週到，精通日語，劉君從先方面特別優待，凡患病者即來院診治，便知言之不翻譯也。

本院新泰路電話二二零一　在本院診治
分院臨清路電話三零零九　在分院診治
產婦科　急病隨時診治
小兒科
內科
性病物療科

醫學士院長鈴木健吉　新泰路十一號

無線電界之好消息

本行今爲提倡無線電智識之普及起見，特運到各種收音機及無線電一切應用材料，不但設有修理部以優秀之技術代客修理，定價低廉，倘蒙賜顧，竭誠歡迎。

青島聊城路八五號
光喜洋行
電話二四七三
二零零七號

阿波共同汽船出帆廣告

▲大連芝罘威海行
十六號共同丸四月二十二日入二十四日出

代理客票處長安路二號共同眼房電話二六二四
共同會社啓

大連汽船輪船出帆廣告

△大連行
大連丸 四月二十五日後一時入後五時出
奉天丸 四月二十九日後一時入後五時出
青島丸 五月二日後一時入後五時出

△上海行
大連丸 四月二十六日前七時入正午出
奉天丸 四月二十九日前七時半入正午出

△天津行
青島丸 四月廿四日入二十五日正午出
遼河丸

電話 二一五六三（出口部）二一三六七（船口部）

大連汽船會社啓

河北省旅青同鄉公鑒（諸君）

敬啓者查河北省旅青同鄉會前在社會局呈准立案，因無相當會址，未能即時成立，後經同人募集捐款，在登州路廣饒路口新建會館，業已落成，擬請旅青同鄉諸君重行登記，以便稽考，並訂於國曆本年五月十日召開會員大會，選舉負責人員，主持一切會務，凡我河北同鄉，務請自登報日起，連同入會登記費一元，於會期前，隨意送交大陸東萊鹽業三銀行代收，順序登記，掣給正式收據，爲荷，特此通知。

河北省旅青同鄉會啓

平房出讓

啓者，茲有坐落費縣路七十七號至八十三號平房一處，前後共計三十餘間，廉價出讓，如有合意者，請至該房院內七號接洽可也。

瑞有氏黑色補丸

瑞有氏大醫生黑色補丸說明

腎臟衰弱症，爲一種普遍病患，連帶並影響一切生殖力，爲古今中西最難治之疾病，足以障害內分泌機能，病亦甚多，於後世嗣大有關係，以病人自身觀之，可謂人生最痛苦之事，犧牲天賦本能之幸福，不得人之樂趣，所含各藥，效力充分而性不猛，生精補血而體不燥，瑞有氏大醫生特製黑色補丸，一種壯骨，固本扶元，藥力直達腎臟。使男女生殖力恢復。瑞有筋氏大醫生黑色補丸，主治男女貧血，五勞七傷，氣喘咳嗽，先天不足，後天虧損，房事過度，少年破身，太早，手淫傷身，思慮過度，見色滑精，夜夢遺精，腎囊潮濕，常出冷汗，精冷，清，自汗盜汗，陰萎不舉，房事早洩，腰腿痠痛，形容枯瘦，便溺夜多，年久白濁，婦女白帶，久不孕育，凡一切由腎臟所發各症，服之最宜，足以強精補腎，固本扶元，無病常服，尤能增加體力，使精神充足，永無腎虧陰萎之虞，以免貧血早衰，凡患腎虛陰虛，腦衰神疲等一切生殖器病，早服一日黑色補丸，則早得一日痊愈，而少受一日之痛苦。藥質和平，四季咸宜，順便服用，毫無流弊，不失爲腎病之根本治療法云。

購者認明「瑞有氏黑色補丸」內瓶外盒之圖樣以防假冒

瑞有氏大醫生黑色補丸主治總綱

男女貧血　五癆七傷　氣虛咳嗽　自汗盜汗
先天不足　後天虧損　房勞過度　破身太早
手淫傷身　見色滑精　思慮太過　夜夢遺精
飲食少進　常出冷汗　精冷精清　子嗣艱難
房事早洩　陽萎虛虛　骨空不堅　心忙心跳
年久白濁　腰痠背痛　形容枯瘦　小便頻數
失眠不睡　頭迷頭暈　四肢無力　腦衰健忘
婦女白帶　耳聾耳鳴　性慾減退　諸虛百損
月經諸病　年久不孕　臟燥肝鬱

如患以上各症者，不必請醫，速服瑞有氏大醫生「黑色補丸」，百發百中，不過病症有輕重不同，藥量亦多寡不定，必長期服用，始能治愈沉痾也。

定價每瓶二元，每打十二瓶二十元，本市各西大藥房均代售，市外購藥每瓶至每打加郵費二角，郵票通用，倘無處購買，向總行上海英租界大通路一九三號瑞有氏……藥行，山東總分行濟南麟祥門外海德四里瑞有氏……藥行，青島分行蘇州路口萊蕪一路九號瑞有氏……藥行。

（招請外埠代理，格外優待，詳章備索）

婦科藥「月圓」是女界之新福音

認明商標　以防假冒

▲是調經養血之聖藥！
▲是種子保孕的仙丹！
▲凡婦女各病服之：
▲有立竿見影之功！
▲有以湯潑雪之效！

調經　養血
種子　保孕

一招請外埠經理一（定價）每盒一元，買一盒送一盒。每打十元，買一打送一打
一分銷詳章備索一　▲來函購藥每盒至每打均加郵費兩角

各大藥房均有代售，山東總分行濟南麟祥門外海德四里瑞有氏藥行，總發行上海英租界大通路一九三號瑞有氏藥行，贈送處青島蘇州路口萊蕪一路九號瑞有氏藥行

婦科藥「月圓」說明

男與女，性別不同，女子以「月經」爲主，必月經調經能無病；尤其是在月經期內，更宜加倍注重保衛，以防不虞。情感衝動，悲哀驚恐的襲擊，較比寒暖失調，致病尤易，以致聯帶發生痛經帶下等病，而成不能孕育的主要原因。瑞有氏大醫生有鑒於此，精選良品，詳慎體察，加以科學剖晰，精製「月圓」良藥，主治婦科百病，如患……經血不調，趕前錯後，行經時腹痛發燒，心忙心跳，白帶過多，久不生育，子宮寒冷，腰腿筋骨痛，久患小產，腹內有塊，病跳痛，頭迷，四肢無力，胸膈膨悶，飲食少進，夜不安眠，睡多怪夢，行經血色不正，紫黑成塊，或淡紅色，氣虛血虧，咳嗽痰喘，時愈時犯，像邪病一樣……怒氣傷肝？崩漏下血，淋漓不止，結婚多年尚未生育……以上各種病症，請急速服「月圓」新藥，可謂功力準確而脫離病魔的糾纏，重恢復康健的快樂，凡婦女患經血子宮各症，早服一日月圓，則早得一日痊愈，老幼咸宜，毫無流弊，患者請試，方知言之不謬也。

不打一送打一買一盒送一盒一買送贈在現元十打每元一盒每
可購通商良藥